朝鮮日報

本紙六面

發行人 安在鴻 編輯人 白寬洙 印刷人 李容九

發行所 朝鮮日報社

一時評
各專門卒業生

나날이 淡淡해오는 봄바람에 校門을나서라는 各學校卒業生의압길을재촉하는때가갓가워온다 京城에서쓰다십卒業生이 初等程度에도 幾萬名이오 中等程度에도幾千名이겟지마는그는모다成熟期의中間에잇서 아즉도學으의前途를判定할수업슬뿐아니라 別般의說話를할機會가잇슴으로그만두고 다만最高學府를마치고나서는 各專門程度의卒業生에게 한말로미리附托코저한다 ×

地方에잇는 各專門程度學校의卒業生도 그數가相當히 만켓지마는 그는아즉統計를 알기어려운關係로 쓰그만두고 다만京城에잇는各專門學校만으로醫專本科五十名 特別科十八名 法專四十五名 高工四十六名 高商六十名 延專商科十九名 文科八名 數物科十四名合四十一名 世富醫專八名 普專法科三十三名 商科二十名總合三百十一名이 豫想의 卒業生만도 그數爻가相當할것인데 게다가 아즉數字上으로 表示되지안흔地方專門의卒業과 日本其他外地의卒業을 모다통틀어너흐면 近千名의最高程度卒業生이 이봄에생기게되엇다 그리면이 近千의卒業者는 尋常한卒業者가아니라 우리社會의일군곳使役者로나서는사람이다 近千의새일군을엇는이社會의發達이얼마나迅速하며 그로말미암어 增進되는 福利와光輝가또얼마나만흘것이냐 쓰거운마음으로歡迎함을마지아니는바이다 ×

그러나우리의社會는아즉組織化하지못하고 具體化하지못함을말미암아 묵은것을整頓하지안흐면아니되고 새것은開創하지안흐면아니된다 그럼으로귀를기우리고드거나 눈을뜨고보거나 모든것이일거리이며 모든것이일군을기다린다 그런데에다가特殊한環境에잇는 우리의이社會인만큼 그일군도特殊한人物을한거름더나아가서 기다리지안흘수업는것은 남다른우리의事情으로그러치안흘수업게되는것이다 그리하다새로나서는일군 이압흐로最高程度의學校를마치고나오는卒業生들은 이社會에對한責任이 果然이러케重大하다 平素에學問의準備가程度를딸아 相當햇슬것은勿論이어니와 거긔適當한理想도抱負도修養도 모다갓췃슬것을믿는바이다 만일그러한預備가업섯다면 그卒業證書를바더드는그자리에서부터 三年된病에七年묵은쑥을 求하는흉내라도내지안흐면아니되다 그러치못하고倉卒에그일마당을 다다르면蹉跌한늣김이잇는同時에 一人의蹉跌가 百人이나千人이나萬人의蹉跌가되고 버려서全社會의事業이狼狽되기도쉬운것이다 이點에잇서簡單한두어마듸말의總結한이뜻을到底히疎忽하게녀기지말어주기를바라는바이다

張大元帥를 大總統에推戴하야 中央主權을實質的樹立?
奉天派最高軍事會議의內容

(北京廿七日發) 二十四、五兩日에亘하야大元帥府에서開催된北方最高幹部會議는北方五省三特別區의軍事財政、民政、外交의各問題를協議하엿는데決定事項은

一、聯省自治制의現狀을維持할가張作霖氏를大總統에推戴하야中央主權制를今日以上으로實質的으로할것인가에關하야는大對論을하엿스나決定됨이업시다시近近各省으로부터三名乃至七名의代表를集하야討議를繼續함

一、內閣의改造는財政、外交、內務、司法의各總長을更迭함

一、軍事問題에對하야는馮軍을協同의敵으로하고解冬을기다려總攻擊을開始함

一、地盤問題山東、直隸의地盤에對하야孫傳芳、張宗昌、褚玉璞三者間에地盤爭脫이잇는듯 時傳하나今後兩省은三者의聯合統治에任함

等이다또今回의會議는多大한效果는업섯스나北方部內感情의疏通을圖하고內部의空氣를一新한感이잇다

解凍을기다려 魯豫攻勢進取

(東京電) 北京發外務省着電에依하면張宗昌、孫傳芳、褚玉璞、張學良、韓麟春、楊宇霆、潘復氏等은二十三日來大元帥府에서最高軍事會議를開하고解凍을기다려河南의馮玉祥軍及山東의南京軍에對하야徹底的攻勢에轉하기로協議하엿더라

所謂軍民分治論의內容은 大總統選擧의一幕活劇뿐

(北京廿二日發) 舊曆正月二日即一月二十四日부터北京大元帥府에서奉天派의主腦者張宗昌孫傳芳、張學良、褚玉璞、楊宇霆張作相、干國翰等으로組織된軍政大會議를召集케되엇다함은既報한바어니와傳하는바에依하면同會議에서는軍事計劃 對山西對馮玉祥策略及對南京政府議和問題等의 方針을決하려하엿스나軍事計劃은이미數日前에 與時에 決定이終了되엇고山西及南京政府와의議和도當面의問題로서此를進展시킬可能이업스매 알아서이제새삼스럽게討議할機會가아니오今回에會議召集의必要한議題는所謂軍民分治問題이니即從來에奉天勢力圈內에서는名目上으로는軍民分治로되엇스나實際上에는民政에對한것은다軍事長官이行政權을把握하고더욱租稅의賦課와如한것은軍費調達을基礎로한外에弊害가百出하게되엇승으로다시軍民政治를斷行하려하는것이此問題의基調이나國務總理潘復氏는先般濟南에 到함에孫傳芳、張宗昌、褚玉璞等의諸氏와此問題를討議하고歸京後具體計劃을作成하야今回에奉天派軍政大會議에 提案하기로되엇다고한다 從來各地方 軍事長官이 民政을兼攝함은 到底히不合理한바이라 現時와가티連年의 內亂時代에잇서서는民政을兼攝하야軍費를捻出치아니할수업슴에基因한것으로 此等軍事長官으로하여금 民政과相關이업시하기爲하야는 別로히軍費의財源을作하야軍費의支出에保障을與치아니하면問題가되지안는다 潘復氏는如何한成算을가지고잇는지는 알수업스나 舊曆의 政費(軍費는不包含)百萬元의調達조차大困難을演出한北京政府에서百餘萬의軍隊를養成할莫大한 軍費財源을捻出할方針과如함은 痴人의夢을解釋하는것보다도어려운일이다 所謂軍民分治가果然實現되는것가트면 北方中國民衆을爲하야慶賀할바이나 所謂軍民分治計劃이今回의軍政會議에 提議된다면 本能寺는他方面에잇다는觀測도當然하다 即從來北京政府는奉天軍이라고하는一地方軍閥의機關으로現在의軍政府는 畢竟討赤이라는 單純한一枚의招牌를건것뿐이오特히國際地位와如함은極히 微弱함을未免한다더욱이 一枚招牌로서標榜하는討赤事業은容易히進展치못할뿐아니라 몃年後에解決될는지헤아리기難한 現狀에잇서서는 討赤一枚의招牌도光彩를 失한觀이잇다이에 奉天軍側에서는 討赤軍政府로부터 더正式政府를다시建造하려고생각한것이라고볼수잇다 北京政府를正式政府로맨들기爲하야는 그支配權內의 地方에서一種의民意機關省議會와如한것을召集하고다시會를成立시키어元首를選出치안흐면不能할것이다 即正式 政府産出의 基礎的第一着手로省議會를召集할必要上立案된것이 軍民分治計劃으로此計劃이果然實現된다고하더라도그實際에잇서서 地方民政이軍閥에兼攝함과 現狀이달음이업슬것은 말할것도업다그리하야此等의紆餘曲折을거듭한計劃도此를簡單又는率直히表現한다면 東三省保安總司令으로부터 陸海軍大元帥가된張作霖을다시大總統으로推戴하려는術策에不外하나 東北分治이나北式政府이나모다張作霖氏의地位를鞏固케하려는것뿐이더라

順德以南의 奉豫形勢切迫?
大衝突은時日을更要

(天津二十五日發) 京漢線彰德方面에는아즉것大亂鬪가繼續되는것갓지는안코今月十一日彰德에서小腦關가잇슨것은事實이나이것은天門會의一隊가彰德을防備하고잇든奉軍의不備를乘하야反抗한것이고馮軍을攻擊한것은아닌듯하며此方面의馮軍主力은目下洪縣에잇는듯하며當地郵便局方面의消息에依하면彰德外지는겨우輕裝의되다고하나交通界方面의情報에依하면京漢線은이미馬頭鎭으로부터南下하는것을禁止하엿다는바此情報에依하야一般은順德以南의形勢가이미切迫하야近日京漢沿線에서三四方面軍과馮軍과의衝突이잇슬터이라고觀測한다그런데其方面에서는南軍의關係及馮軍內部의軍器爆藥不足等點으로보아馮軍도急速한北進은不可能할터이며따라서兩軍主力의大衝突은아즉相當한時日을要할터이라고觀測하더라

平和裡政權引渡
湖南軍常德으로退却

(東京電) 外務省着電에依하면目下長沙에는何健、葉琪兩軍의一部가잇서서市內의治安維持에當하는바軍隊及市民은日本人에對하야好意를가지고잇서何等의損害를입은것이업고湖南軍은二十六日中에武漢軍에게一切의政權을引渡하고平和裡에常德으로退却할模樣인데다만武漢軍은湖南軍에比하야素質이不良함으로入城前後에는警戒할必要가잇다더라

大刀會事件은 圓滿解決

(奉天二十七日發) 通化에在한大刀會는奉天軍과對峙中인바二十六日吳俊陞氏가同地에到着하엿슴으로近近圓滿解決을볼터이더라

三民主義의 理想的政治
浙江省政府에서計劃

(上海廿七日發) 國民政府治下의浙江省政府는現今의腐頹政治를一掃하고三民主義에依한理想的政治를行하고저種種으로考究中이던바畢竟草案이成立되어今春三月을期하야省政府廳의管理及各縣知事中人材를拔擢하야日本에派遣하야써日本의中央地方의行政組織을爲始하야敎育制度産業組織交通制度及農工組織等文物制度의百般을詳細히硏究하기로決하엿다日本에派遣하는理由는維新의大業과大震災後의復活狀態等實로볼만한것이잇고또風物도類似하고距離도不遠하며經費도적게드는것으로보아有利하다는데視察團總員은約六十名이며經費는五六萬圓限度이더라

總稅務司代理 上海發向

(北京二十八日發) 總稅務司代理에도와트는宋子文氏의招待로南京政府海關行政을協議하려고本日上海로向하엿더라

總選擧에對한 各新聞의態度
政民兩系와中立으로

日本憲政史上의開創되는普通選擧가압헤잇는이때를當하야政黨各派의選擧戰이나날이白熱化할을딸아言論의權衡을잡은各新聞의態度도自然히平素와다를것은勿論이나그言論으로나타나는各樣의態度를觀察하면政友系가卅七社、民政系가卅五社、中立이七十四社인데그의內容은左와如하더라

東京府 東京日日(嚴正中立) 東京朝日(嚴正中立) 報知新聞(民政系) 時事新報(中立) 國民新聞(中立) 都新聞(嚴正中立) 讀賣新聞(中立) 中外商業(中立) 東京毎夕(準政友) 萬朝報(政友) 二六新報(政友) 中央新聞(政友) 야마도(中立)

大阪府 大阪朝日(嚴正中立) 大阪毎日(嚴正中立) 大阪時事(中立) 夕刊大阪(中立) 大阪今日(中立) 大阪經濟(中立) 昭和日日(政友) 關西日報(中立) 大阪日日(中立) 大阪毎夕(中立) 大阪朝報(中立) 大正日日(中立)

京都府 京都日日(民政) 京都毎日(政友) 京都日出(政友) 京華日報(中立)

神奈川縣 橫濱貿易(民政) 橫濱毎朝(政友) 橫濱經濟(中立)

千葉縣 房總日日(中立)

琦玉縣 新埼玉(中立)

群馬縣 上毛新聞(中立)

栃木縣 下野新聞(中立) 下野日日(中立)

茨城縣 『이바라기』(中立) 常總新聞(中立)

福島縣 福島民報(政友) 福島民友(中立) 福島毎日(民政)

宮城縣 河北新報(中立) 仙臺日日(中立)

岩手縣 岩手日報(中立) 岩手新報(中立) 岩手毎日(中立)

秋田縣 秋田魁(政友) 秋田新聞(中立) 新秋田(民政)

山形縣 山形新聞(政友) 日刊山形(中立)

靜岡縣 靜岡新報(政友) 靜岡民友(民政)

愛知縣 新愛知(政友) 名古屋新報(民政) 名古屋毎日(中立)

岐阜縣 岐阜日日(中立) 岐阜新聞(中立)

山梨縣 山梨日日(中立) 山梨民友(中立) 山梨毎日(中立) 峽中日報(中立)

長野縣 信濃毎日(民政) 長野新聞(民政) 信濃日日(中立) 信濃時事(民政) 信信日日(中立)

新潟縣 新潟毎日(政友) 新潟新聞(民政) 北越新報(民政) 新潟時事(政友) 越佐新報(政友) 高田日報(政友)

富山縣 富山日報(中立) 北陸타임스(中立) 富山新報(政友) 高田新報(中立)

石川縣 北國新聞(民政) 北國毎日(中立) 北陸新報(中立)

福井縣 福井新聞(中立)

滋賀縣 近江新報(政友)

兵庫縣 神戶新聞(民政) 神戶又新(中立) 神戶日日(中立) 中國日日(中立) 但馬日日(中立)

奈良縣 大和日報(民政)

和歌山 和歌山日日(政友) 和歌山新報(中立)

三重縣 伊勢新聞(中立)

岡山縣 山陽新報(中立) 中國民報(中立)

廣島縣 中國新聞(中立) 呉日日(中立) 藝備日日(民政) 山陽日日(中立) 廣島毎日(民政)

山口縣 關門日日(中立) 馬關毎日(政友) 防長新聞(中立)

島根縣 松陽新聞(民政) 山陰新聞(政友)

鳥取縣 鳥取新報(民政) 山陰日日(民政) 因伯時報(政友)

德島縣 德島毎日 德島日日(中立)

香川縣 四國民報(中立) 香川新報(中立)

愛媛縣 南豫時事(中立) 愛媛新報(民政) 伊豫新報(政友)

高知縣 高知新聞 土陽新聞(政友)

福岡縣 福岡日日(政友) 九州日報(民政) 八幡新報(民政) 門司新報(政友)

佐賀縣 肥前日日(政友)

長崎縣 長崎日日(政友) 長崎民友(政友) 佐世保新聞(民政) 軍港新聞(民政)

熊本縣 九州日日(民政) 九州新聞(政友)

大分縣 大分新聞(民政) 豐州新報(政友) 大分日日(民政)

宮崎縣 日州新聞(政友) 宮崎新聞(民政)

鹿兒島縣 鹿兒島新聞(民政) 鹿兒島朝日(中立)

北海縣 北海道타임스(政友) 小樽新聞(民政) 北海日報(政友) 函館毎日(中立) 函館新聞(中立) 室蘭毎日(中立) 釧路新聞(中立) 北海日日(中立)

計 政友會系 三十七社 民政黨系 三十五社 中立 七十四社

唐氏不遠歸國?
楊參謀等이急遽發程

(別府電) 別府에서靜養中인中國武漢派의頭領唐生智將軍은其後中國政局轉回에伴하야最近에날으러本國과頻頻히秘密電報를往復中이던바 何事인지數日前에秘密히楊參謀外二名을歸國식히엇는데楊參謀等의歸國은湖南軍의形勢가不利에陷하엿슴으로其善後策을講究하기爲하야唐氏가急히特派한것이라고傳하며唐氏도旅具其他를整頓하여가지고잇슴으로或은近近機會를보아서再起하려고歸國하지나안는가觀測하더라

軍機漏洩連累者判明

(伯林廿七日發) 獨逸陸軍無電兵의軍機漏洩事件은다시연累者가判明되어『마인』無電局技師十名이引致되어取調를受하는中이더라

河上博士出馬
勞農黨催促

(東京電) 勞農黨은山口縣第二區에서奧田晉次郎氏를立候補할려이든바同氏는病中에잇는外에京都帝國大學敎授河上肇博士가出馬할希望을가젓다는말을듣고同黨에서는協議한結果山口縣第二區로부터同敎授의出馬를促하기로決하고委員은二十七日博士를說得하려고出發하엿는데河上博士는此를否認하더라

鐵筆寫眞

◇덤어배키는模樣인가

國際勞働條約
獨逸은批准

(제네바二十七日發) 日本國際勞働局의發表에依하면獨逸은列國에先하야最近成立된國際勞働條約을批准하기로되엇더라

武器對中輸送
獨政府否認

(『나우엔』二十六日發) 諸威汽船『스칼』號가獨逸로부터武器彈藥을積載하고中國에向하엿다는報道에對하야今日獨逸外務省의發表한公報에依하면『스칼』號는『오스로ー』及『안도와푸』에서積荷한後獨逸港口에는一切寄港한일이업다 그런데積載한船荷에는大戰時에分捕되어『쎄즈』에際送된獨逸의武器는多數가잇스나直接獨逸로부터付送한바는업다더라

滿鐵附屬事業
整理擴張中

(大連電) 山本社長就任以來에滿鐵本社에서計劃하는것은滿鐵附屬事業을整理擴張하려고

一、資本金一億以上의滿鐵關係會社全部를包括한工業會社를滿鐵監督下에設하야直接滿鐵이種種事業에關係함을避함

二、關係會社에補助金을交付하든지또는五百萬圓程度의新會社로하야금同事務其他를行할것

三、生命疾病保險會社를設하야會社員以外의日中人도加入하도록考慮中

四、關東州其他에서高級農業畜産等經營의農業會社設立

五、東京附近의屠牛場을合倂하야一千萬圓의新會社로滿洲牛를輸入함

吉會借款契約
極秘密裡에서調印終了

(北京二十七日發) 吉會鐵道의借款契約은二十四日滿鐵社長代表와大元帥府當局과의間에極秘裡에調印을終了하고滿鐵代表는調印當日直時五百萬元의前渡를完了하엿는데兩當局共히外交上絶對秘密로하더라

坂垣伯의嫡孫 守正氏가 民政黨投入
政友會大驚

(東京電) 戱曲『自由黨異變』으로問題를惹起하든故坂垣退助伯의嫡孫守正君(一九)은二十六日에突然히民政黨에入黨하야政友會를놀래엇는데故坂垣伯이自由黨을伊藤博文에게讓與하고그後身으로政友會가出生하얏슴은勿論政友會의創設者라고할만한故人의嫡孫이反對黨인民政黨에入黨하야政友會에不意의打擊을주든크게注目을끄는것이다同君은『政友會와는깁흔因緣과關係가잇스되民政黨은自由黨의精神的繼承者가아니어늘 [illegible]을버리고入黨한것이라더라

加奈陀 駐日公館
設置可決

(東京電) 外務省着電에依하면加奈陀議會에서는政府로부터日加公使交換의旨를發表하엿는데議會는滿場一致로東京에公使館을設置할豫算案을可決하야不遠간東京派遣은四五月頃이될터이더라

選擧廓淸會
發會式擧行

(東京電) 民政黨系貴族院議員地方官出身者等으로組織된選擧廓淸會는二十七日丸之內『호텔』에서發會式을行하고選擧界淸正에關한聲明書를發表後塚本淸治氏를近畿에太田政弘氏를新潟、山形에川崎卓吉氏를石川福井에中川望氏를北海道에大塚惟精氏를熊本에山縣次郎氏를福岡에柴田善三郎氏를兵庫에特派하기로決定하고大大的으로氣勢를올리기로하엿더라

密偵보냇다고 廓淸會大騷動

(東京電) 選擧廓淸會發會式中前早稻田署長加藤氏가隣室인『쎄이』잇는房門을열고그房에서會場의一言一句도빼어노치안코듯든怪常한『쎄이』가잇는것을發見하엿는데選擧의公正을標榜하는現[illegible]이와가든會合에密偵을보낸것은곳違法이라고大騷動이되고警視廳에서는日比野警部等刑事本田四郞氏를巡査임으로廓淸會에서는委員을選擧하야當局에抗議하기로되엇더라

不遠한將來에 露空軍世界壓倒
英國의防備가目的 農露스타린氏의最近發表

(哈爾賓發) 『스타린』氏는最近『소뷔ー트』空軍에對하야次와如히發表하엿더라 不遠한將來에『소뷔ー트』의空軍은世界를壓倒하게될터이다現在獨逸의技術로空軍의完成을急速히하고잇는데目下赤衛軍에屬한飛行機는千五百二十一臺에達할것이며더구나民間飛行機가七千臺나되어戰時에는軍用에充當하기로되엇다農露에는二萬五千의飛行協會分會를有하야飛行事業發達을期한다農露의軍備는英國의防備를目的으로한바『소뷔ー트』는忍耐에는調節이잇는다萬一有事하면露西亞의空軍은『멘사』에잇는英國의石油根據地를約三時間으로完全히破壞할터이다

樞貴兩院改革
特殊銀行과 民政黨에서輿論喚起

(東京電) 民政黨은總選擧의主要한旗印으로서小學敎員俸給國庫全額負擔樞府及貴族院의制度改革及特殊銀行의根本的改革을揭하기로되엇는바特히臺灣朝鮮兩行勸銀興銀等特種銀行은從來政黨及富豪와結託하야政府의御用行인것과가든弊에陷함으로此를改革하야時銀總裁는株主總會에서選擧하게까지하자는것으로此에對하야濱口總裁도大體同意를表하엿슴으로同黨은此際에特히此를高唱하야輿論의喚起에努力할意嚮이더라

東京各派代表
立會演說

(東京電) 日勞黨選擧革新團은二月十一日東京各派代表者를招待後立會演說會를開하야一般選擧民의批判에訴하려하는바各派代表는政友鳩山一郞、民政三木武吉、革新黨田川大吉郞、民衆黨安部磯雄、勞農黨佐野學、日勞黨加藤勘十、松谷與二郞諸氏이더라

棄權防止

(東京電) 總選擧의投票日이公休日이아닌까닭에勞働者、勤務人等에게는唯一한好意를가지고잇는無產各黨은投票日을公休日로하지못할것가트면投票場增設投票時間延長을決議하는바內務當局도棄權을防止코저種種의方法을講究하야棄權을적게하기에努力中이더라

立候補者總數
廿七日까지 二百八十四名

(東京電) 內務省調査二十七日午後十時發表候補者의數는左와如하더라 ▲政友會七十五名▲民政黨百十六名▲中立四十四名▲實業同志會二十名▲社會民衆黨十名▲日本勞働黨五名▲革新八名▲日本農民黨五名▲地方無産黨一名▲計二百八十四名

古宇田氏以下 有罪로決定

(宮崎電) 古宇田前宮崎縣知事、大淀前宮崎市長以下十二名에關係된選擧法違反事件에對한豫審은二十五日終結되어二十七日被告十四名은全部有罪로決定되어公判에付하엿는데公判은느저도三月中旬까지에는開廷될터이더라

라듸오의 南洋七島放送
畢竟許可

(東京電) 南洋通信은不完全하고不便하야統治上에도支障이잇슴으로『포나페이나、사이판』『얍푸』『알도』『야루ー트』『토락쿠』『파로우』七島等에『라듸오』『뉴ー스』放送을遞信省에交涉中이든바二十七日附로許可되엇더라

豫算編成方針
拓殖局서指示

(東京電) 成瀨拓殖局長은二十七日正午鳩山翰長을首相官邸에訪問하고各地實行豫算編成方針에對하야妥協하엿는바會見後局長은直時編成方針을朝鮮台灣關東廳樺太南洋各地當局에指示하엿더라

京大經費全部
責任支出困難

朝鮮總督府豫算中帝國大學의經費擴張百五十萬一千百六十三圓及醫學專門學校의經費增二十四萬三百四十八圓은當初부터萬一議會解散의際는當然責任支出로써支出하야新學期부터의講座增設에는何等支障이업스리라고豫期하엿스나其後該經費中에는附屬病院의擴張費도包含되엇슴으로其經費도責任支出하기는到底히不可能한것이判明되엇슴에責任支出에依하야는단지講座增設에伴한直接의經費에만못치고他는追加豫算으로要求하게되는模樣이더라

釜山南濱埋築의 資本家代表
塚越氏渡來

(釜山電) 釜山南濱埋築을出願하는東京의資本家代表塚越卯太郞氏는二十五日夜來釜하야二十六日大邱의池田任忠氏釜山의中島錦二郞氏와共히釜山府廳及南濱廳商業會議所等을歷訪하고同夜南濱喜久家에서釜山의關係者들을招待後晩餐會를開催하고懇談하엿는데二十七日汽船으로釜山港內特히南濱埋築豫定地를實査協議하고即夜로京城에赴하엿는데一兩日滯在하야總督府에請願手續을할터이더라

辭令

總督府郡守(開城) 山崎駿二
任總督府府尹 敍高等官四等 元山府在勤을命함

人事消息

▲鄭議樞氏(新幹會京城支會幹事) 二週間豫定으로吉林에

八面鋒

○北京大元帥府에서는、그조아하는正初노리도그만두고、各巨頭를모하長高會議를열엇다고事情이어지간히慌急한게지

○그런데그會議의主要問題는、軍民分治案이라고、언제는分治의形式이아니든가、眞所謂독갑이엉뚱鍊하는격이로군

○그래서民治로부터、省議會를産出하고、省議會로부터、大總統을選出하자는準備라고、結果이면그저꿈사는군

○東京에열린、選擧廓淸會에서는密偵이들어와서、큰騷動이닐어낫다고、密偵은간곳마다실혀하는군

大阪着名問屋案內

毛絲綿製 防寒用 軍手袋와 쏫下 メリヤス類製造卸 大阪市東區內本町一丁目 吉川彌三郞商店 振替大阪三六九七番

洋服羅紗裁縫品卸商 申込次第、生地見本時勢表送呈 店章捺印 大阪市谷町一 石尾仁三郞商店 電話東一七一七 振替大阪二二八七三番

小倉服地 春夏物向見本發行 店章捺印하야申込하는位에게見本送呈 大阪市東區谷町二丁目 木下佐商店 電話東一八六五番

イーグル印ゴム長靴及 YY印優良總ゴム長靴 運動靴兒童靴オバシス卸專業 店章捺印하야申込하는位에게限하야型錄送呈 大阪博勞町四 山下芳松商店

營業課目系 洋服裏地類專門卸 サテン、アルパカ、スレキ芯地、甲斐絹、袖裡、麻布綿布及類一式 店章申込型錄送呈 大阪市東區谷町二丁目 室谷商店 電話東六六四 振替大阪一九五六番

登錄 春田墨 南大門墨 南大門鉛筆 皇國インキ 製造發賣元 筆墨文房具商 都賣價格回答하겟습 大阪市東區本町通信濃橋東詰 春田梅魁堂 電話本町九三〇 振替大阪二四〇四番

板硝子各種 並ニ加工品一般卸販賣 申込次第型錄送呈 大阪市東區南粉町二ノ一番地 羽根田商店 電話東三五八二番 振替大阪八一二二七

小倉服地 春夏見本發行 大阪市東區谷町三丁目 小倉服地問屋 東川商店 電話東三一六三番 店章捺印하고申込하는位에게限하야見本送呈

新案特許 實務算盤 完全함으로多使用하기에心地가爽快한 本品의權威 一、完全한金具付로써絶對取平하는일 二、ㄱ스脚付함으로써精密安定한일 三、技工이精巧함으로珠의運轉이輕快한일 四、裡板에使用者의名刺를插入할수잇는일 五、罫線에잉크가紙面에附着치아니하는일 特許 부라시 全鮮到處有名文具店에서販賣하고잇소

補材用 肝油 眼鏡印 家庭用 酢の素 안경포發賣元 伊藤千太郎商會 大阪道修町 (全國各藥店에서販賣)

大阪相互通信社

南中國革命과關聯하든 「韓人共産青年」公判

佛國偵探에게잡힌지五個月에 廿七日新義州서開廷

민족대커디에서 동양에서도굴지(屈指)하는 공업디이요 또아혁명년로동군중이 집중되어 잇는 중국상해에서 더욱 한참혁명의 불길이놉하장개석(蔣介石)의 거느린 혁명군이 상해를뎡령하고 그의위권이 전중국을 흔들든엇마후이엇다 한번반동뎍으로 몸이킨 장개석의 권력알에일족이 중국국민당좌파와 서로못드는데 에서조선의××운동을표로하야활동하든중국공산청년회(中國共産青年會)와도 관계가잇다 하고상해에잇는한인청년회(韓人青年會)에서도 일하얏다는김도현(金道鉉)김용석(金容錫)외두명은데일차으로서 그영향의희생자가되엇나니히년중국혁명에상해불조계(佛租界)에서불국탐뎡들에게잡히어곳일본령사관경찰로넘어서신의주로넘어온후약오개월동안이나예심에서십리를밧다가져우작년십이월십오일에공판에듯치어그동안에도공판긔일에연긔를거듭한결과법서본보에는사건의내용과그진행상항을소개한바잇섯거니와그피고중에서 오긔재(吳基載)리현상(李鉉相)두사람은 면소(免訴)되어나왓고나머지피고두사람만 치안유지법위반(治安維持法違反)으로 이십칠일신의주디방법원데일호법뎡에서공판이개뎡되엇는데 이사건은 원래그리큰증거가업고 다만 추상뎍(推想的)으로서사상의논전(論戰)이잇을것이고더욱압길이양양한청년들임으로 일반의시선을만히집중식히게되엇더라 (신의주)

被告住所氏名 本籍平北定州郡郭山面近里 住所中國上海法界勞神父路八二 小學敎員 金容錫(二〇)
金道鉉(二二) 本籍平北价川郡价川面龍鶴里 住所上海法界斐德路二六八의一 學生

雨雪을무릅쓰고 潮水가튼傍聽者 애자의안부에주소로맘쓰는 愁色滿面한金道鉉老母

지난해봄부터내리는눈은 척설(尺雪)을넘우엇고 아츰부터 는눈비가석거서 퍼붓는데이 에도가리지안코방텅재은밀밀도몰리엇그더욱멀리서 오래떠낫든 애자의얼굴이라도한번볼가하야온그의부모들의 기다리는형상은 이또한인간비극의 한막이엇다 더욱김도현의집은그아버지는아즉까지도중국길림에서나오지안코로모(老母)한분이떠나잇든사랑하는 아들의수갑차고 용수쓴것을봄에 그얼마나안타 가슴고애커러워스랴! 물리어든방텽객은법뎡안에만원이되엇고니어피고들이나타남에 그들의 씩씩한 태도와압길이양양한청년들이장차엇더케법으로다슬리우게될가 하는데에서뎡내는일시에긴장한 한빗이나타낫섯다

白色恐怖에 犧牲된兩人 蔣介石現狀과對照感慨

작년사월중에 상해를 뎜령한장개석(蔣介石)은 그의행동이 표변(豹變)하야백색공포정치(白色恐怖政治)를단행하자 그영향은 남중국에서 활동하든조선사람들에게도 밋첫다 그리하야데일차로 일중불(日中佛)의 서경찰의손에 륙월말에 중국공산청년단 특별고려부(中國共産青年團特別高麗部)에도관련이 잇다는 혐의와 또상해한인청년회(上海韓人青年會)에서도일하엿스며 더욱국민당좌파와의 련락이잇다는 혐의알에서 드되어 신의주로 압송된 치안유지법 위반사건의김도현(金道鉉)(三)김용석(金容錫)(三〇)두사람의공판은 이십칠일오전 열두시반에 겨우 동디방법원 데일호법뎡에 서본도(本島)검사의 립회알에에 최창조(崔昌朝)리희뎍(李熙迪)두변호의간여(干與)로열리게되어오래간만에그두사람은시달린창백(蒼白)한얼굴이나마씩씩한태도로서 의미깁흔묵례(默禮)로써 입뎡(入廷)하엿다한번민중이써드는판에 그엇침을 모르고일시에은퇴(隱退)하엿다가이제다시남경에 들어와서 자리를잡고 다시국면(局面)을전개(展開)하라는 장개석의 정세와비교하여보면 새삼스러운 늣김과판결이 엇지될가하는념려가일반의얼굴에나타낫섯다

韓人青年組織 金道鉉부터審問

재판장은 판에박은듯이 먼저김도현(金道鉉)김용석(金容錫)두사람의 주소씨명직업등을 뭇고예심결뎡서에나타난작년삼월중에현재신의주감옥에서복역하는최현(崔鉉)외수십인이모히어상해한인청년회라는결사(結社)를한후실행에 착수한일이 잇섯다는것을 뭇고먼저 김도현부터심문을 시작하얏는데 동인은조금도피로한빗을 내이지안코 침착하고도 날칼롭은 태도로서 물음에응하야 머데로 자긔가할농한것을 시인하엿는데 그의문답약간을소개하면

재 대국주의의일본으로부터버서나서 조선××을 회복더으로상해한인청년회를조직한것인가?

피 먼저 이회가 청년과학생으로된것만치 데일에 청년자테의수양과 연구로서 청년운동에노력하고 데이차로서 조선혁명운동에노력하려는것이요

재 조선이 일본의 정치알에서 버서나야되겟다는선전(宣傳)과연설을 한일이 잇는가?

피 잇소 우리는 중국에 대하야는 손님의 처디에잇다 그런때주인의집에서 경고(警告)가 잇슬때에 위문을 하든가 또는축의(祝意)를 표하기 위하야이런일을 하는것이당연 하다고 밋소

재 상해에잇슬때에공산주의무정부주의에 대한책을 보거나 말을들은일이잇는가?

피 책으로와 말로서 읽기도하고듯기도 하야연구에 힘썻소

재 조선에××을하여야겟다는 생각은 언제부터인가

피 언제라고 날자를 말할수는 업스나 내가 한사람으로서의 자각피압야하여의식이생긴후부터반드시××을하여야겟다는 생각이엇섯소

재 이일이전반에게미치는것인 이상긔한생각한후에할일이지 개인의 의사로서 그런캐속단(速斷)하는것이조치못한일이 아닌가?

피 조선이 ×× 하랴는것은조선인으로서 다가려 열망하는 바이고 또는내자신 오르서화실히움될일이라고하면어대까지든지할분인줄밋소

『朝鮮이○○되면 現在보다낫겟느냐』 이러한재판장질문에 被告答辯은『勿論이요』

재 조선이 대국주의요 자본주의의 국가인일본으로 부터××한다 면현재보다 모든것이나흘줄로밋는가?

피 물론이요

재 연구들하엿다고하나결사를 하엿고 연설과ㄱ세라를쓰린 것은 벌서실행에 착수한것이 아닌가?

피 그러케알지안소 개인들이 연구하는것보다다수가모히어 공동의견과 진정한 리론을 엇는것이 필요하다고 생각하고 회를모흔것이요 그리고 벌서말한것피가리 중국의 민중이 열광하는데에검정던인사람으로서또는져이되어잇다는그처디에서그에공명하엿고 축의를표한것은 맛당한일로생각하오

재 피고는상해한인청년회에비서부(秘書部)집행위원으로잇섯는가?

피 그럿소

재 그회의강령(綱領)선언(宣言)규약(規約)등은 상해일본령사관에서 증거로 등사한것 파가튼가?

피 그것은그회가조직되는당시에 처뎡위원(制定委員)들에게 막기어서 초안(草案)한 것뿐이고 이것이그회의총회에통과되지아니한이상효력이 나지안는것이요그회조직당시에된것은아니요

김용석(金容錫)을 니어뒤밋처서 동음에 역시 사실심리에 들어가

재 상해한인청년회를 최현(崔鉉)외수십인이모히어 조직한후 강령, 선언, 규약등을 그자리에서 처뎡하얏는가

피 그럿소

재 그회의강령에혁명운동을운한것은부력(武力)과 완력(腕力)에 의하야하자는의미인가

피 그럿소

재 피고는 언제부터 그회의집행위원인가?

피 나는그회가다음총회에임원개선(任員改選)할때에선거된것이요

대강으로 문답이끗나자 리희뎍(李熙迪)변호사로부터상해일본령사관에서 증거로등사한그회의선언(宣文)과사실로차이가업는지피고에게통어보라고하매일시에문데가잇다가그만그회의강령인오개됴

一、本會는朝鮮民族의××運動에先驅가됨

二、本會는鞏固한團結로서戰線의統一을期함

三、本會는民族唯一黨의速히完成되기를期함

四、本會는友邦의民族解放運動을援助함

五、本會는理論과實際가合致되는政策을討究樹立하기로함

등을락독하야 법뎡은 여러줄 어름지내버리고말엇다

『○○運動과 日韓合併의精神』 리희뎍변호사의긔발한변론 法廷內空氣는愈緊張

오후한시사십분에 니르러서야 겨우심문이끗나고 니어서 립회하엿든본도(本島)검사로부터피 두사람에게각각징역삼년의구형이잇섯고 뒤밋처이사건을 담임한최창조(崔昌朝)리희뎍(李熙迪)량변호사의열렬한변론이잇 …엿다고그것이죄된다고하지만 그것은일한합병(日韓合倂)의 취지로보아도 죄될것이업다 본래일한합병의 정신이그때조선으로 서는××하여 나아갈수가업서 일시일본이원조한다는것뿐인 이상(中略)한 일이다 그리고조선×××××본다하더라도결코는본의국데(國體)를변혁하자는것은아니다지금이두사람을치안유지법으로다스린다하지만법률도문에는 해외에서활동한것도죄된다하엿스나 그것은아니다 가령중국사람이 중국에서공산주의를 선뎐하엿다 결코법률도문대로해석할것이아니다 고등도이본당에서와서울수업는것이다단지피고들이조선사람인관계로이법뎡에서게된것인데 그러니까피고들에게 계처안유지법을대용한다는것은한셋의문이다 하야한층더법뎡의공긔를새롭게하엿다

言渡는二月三日 오후두시반에폐뎡

변론이끗난후에다시피고인김도현(金道鉉)은일어나서이결사를하엿다는것은먼저×운동보다도××과학의연구이단데이요또는그단데의구성(構成)된분자가학생과청년인것으로보아도그러하며 선전삐라와 연결을한것은 사실이나 이것이 중국의혁명군의축하하는뜻을 표한것으로서 당연한것으로 아는바라하고이것 으로 공판은 뭇을막고언도는오는이월삼일로 결뎡된후 오후두 시반에폐뎡되엇더라 (신의주)

◇右金道鉉‖左金容錫

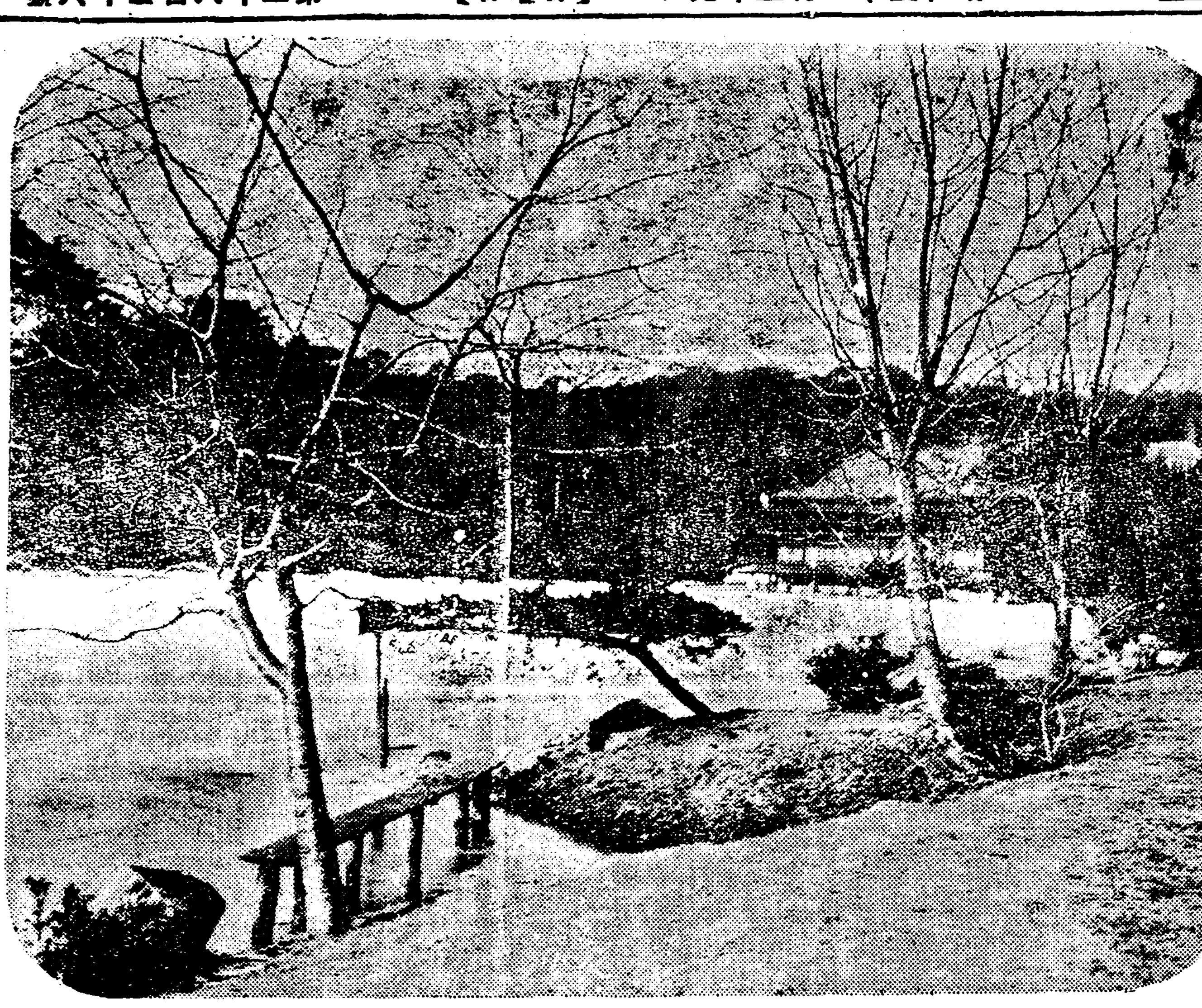

◇……산천에봄긔운!

半年間全朝鮮에 犯罪者六萬三千 작년보다오천여건이증가 就中智能犯이增加

최근에총독부법무당국(法務當局)에서됴사한바에의하면작년일월부터 륙월까지 여섯달동안에 조선안에서발생된범죄수(犯罪數)를보건대

▲强盜十二件▲竊盜二萬四千八百五十四件▲詐欺一萬一千四百四十六件▲橫領六千三百五十五件▲恐喝五百八十一件▲其他二萬九千七百二十餘件

으로총계륙만삼천구백오십팔건에달하는바 이것을 전년동긔에비하면 오천삼십팔건의 증가로실로 놀어가는것은 범죄원인듯한 긔현상인는데 대데로 지능범 (智能犯) 에대한증가가더욱심한터이므로

▲橫領八百九十三件▲詐欺八百九十二件

외수자를 보이고잇스며 그밧게강도(强盜)도 이십구건이나 증가되엇는데한편처리(處理)된내용을됴사하여보면

▲有罪四萬四千四十七人▲其他二千三百五十八人▲計四萬六千四百三十二人

으로 사만여명의 유죄자를내엇스며 이밧게정식재판을 청구한 결과 유죄된것이사십인 무죄된것이 여섯사람이 잇섯다 하니오늘날 조선의일면을 넉넉히이뎡을통하야 볼수잇다 더라

在東青盟委員會와 當面問題를토간 조선청총의집회자유와 청년대중의정치덕○○

동경(東京)에잇는조선청년동맹(朝鮮青年同盟)에서는지난이십이일 아츰열시부터 그회관안에서집행위원회(執行委員會)를개최하고 상임집행위원회(常任執行委員會)에서데출된 청년총동맹(青總)의집회해금(集會解禁)과기타 문데에대하야 일에와가튼운동방침을 결뎡 하엿다더라(동경)

◇第一回青總解禁데ㅣ具體的實行方法(主文略)

一、期間 自一月二十五日至二月一日

二、슬로간決定

1 우리는朝鮮青總의一切集會自由를獲得하자
2 우리는朝鮮青年大衆의모든××××를××하자
3 우리는××××××의×××에抗爭하자
4 우리는朝鮮青年團體의二十五歲年齡制限을貫徹하자
5 우리는朝鮮青年團體에對한派閥主義的指導를排擊하자
6 우리는우리의獨自鬪爭을힘잇게展開하자
7 모든朝鮮青年은朝鮮青年總同盟에로!

三、具體的行動方針

1 海內海外各青年團體에飛檄할것
2 各班臨時總會召集(抗議文決定)
3 在東京朝鮮人各青年團體의大衆과共同鬪爭展開
4 日本無産青年團體協議會에共同鬪爭提議
5 關西地方代表派遣各青年團體에青總解禁協議會提唱
6 在東京朝鮮人各青年團體와共同鬪爭要求
7 在東京青年大會開催(抗議文決定)
8 青總解禁大演說會開催
9 青年總同盟에提議하야青總解禁獲得同盟을全國的으로組織케할것
10 青年總同盟에提議하야×××××의××政策을暴露할것

朝鮮學生定期大會 학생들은

이십구일 오전열시부터 시내견지동교회관(天道敎紀念館)내에서조선학생 데이회 정긔대회(朝鮮學生第二回定期大會)를개최한다는바 일반학생은만히 참석하기를바란다더라

從船顚覆으로 二十餘名을水葬? 濟州大浦港에慘事

=괴선에오르려든종선이뎐복 이십여생명이거처불명되어=

재작이십칠일오후네시경에 전라남도제주도(全南濟州島)대포항구(大浦港)에서승객약사십여명이 그날서해바다를 향하야출발하는 조선우선회사의 함경환(咸鏡丸)을타기위하야종선한척을타고서 그긔선으로향하여드러가든중 그만중도에서폭풍을맛나바다물이거칠어오르면서 종선이무참하게뎐복되어그중에스물두명은 그만행방불명이되고 남저지십여명만겨우구조되엇는바 남저지사람들은아마도 조난된듯하다더라 (이십팔일뎨신국착뎐)

怒濤中에서 救助艇屍體搜索 풍랑이심하야구조곤난

이와가티 이십여명의 승객이몰의에익사(溺死)를당한듯한데참변이 넓어나자 제주경찰서에서는구조뎡(救助艇)을여러척내어서 밤금그큰해바다우로 돌아다니며 해상에뜨고잇는 조난자(遭難者)와또시테(屍體)의수용에 분주하는터이며 더욱그부근의주민들도 모다출동하야 구조에착수하는중이나 풍랑이 너무도심한관계로 바다우를 압의로돌아다닐수업서 큰곤난을 격고잇는중이라더라(제주데일보)

遭難者家族 晝夜로痛哭 머리를푸른가족들 目不忍見의慘狀!

조난자가넘우만흠으로아즉그주소씨명이판명되지못하엿는바이참보를듯고 방금대포항구의 해안에는머리를산산이풀여헤친친척지긔들이구름가티모혀주야통곡하고잇는중 그부근 일대의광경은실로커참하야참아눈을뜨고보지못할디경이라더라(제주데일보)

內外가다逢變 가해자취됴

시내병목뎡(並木町)일백사십사번디안덕준(安德俊)(二七)은지난이십칠일오후 열한시경 자긔안해리옥순(李玉順)(三二)과가티시내광희뎡(光熙町)이뎡목방면으로부터 귀택도중 광희뎡일뎡목구십번디압해 이르자 돌연주소를시내서사헌뎡(西四軒町)십오번디에두고시내명치뎡(明治町)대환과자뎜(大丸菓子店)에직공으로잇는김성옥(金聖玉)(二二)외한명이 전긔리옥순에게 달려들어 폭행함으로 전긔안덕준이 가무리함을 책한즉 돌이어두넘은 안덕준을무수란타하야 두부(頭部)와안면(顔面)에중상을닙힌후 도망하엿슴으로 안덕준은곳소관본뎡서(本町署)에상해(傷害)죄로진긔두명을걸어고소틀데긔하야 두명은 방금본뎡서에 인치되어엄중한 취됴를밧는중이라더라

南에春雨、北엔風雪 강원도와함경도연안에큰눈 郵便不通個所多數

봄갓한 춘절(春節)도 머지안흔이때 지난이십칠일에 함경남도(咸鏡南道)와강원도(江原道)연안일대에는 대설(大雪)이 나리어 교통이모다두절되어 자동차(自働車)는물론이오우편물배달하기에도대곤난을늣긴다는바지난이십칠일오전열시반까지데신국(遞信局)에도착한뎐보에의하면우편불통(郵便不通)구간은일에와갓다는바자동차데송불능의구간(區間)은될수잇는대로인부(人夫)련락을취하야지장업시배달에로력하리라더라

北靑‖豊山‖惠山鎭間、金化間、洗浦‖淮陽間、春川‖原州間、元山‖江陵間、伊川‖平康間

低氣壓이지나면 日氣는快晴한다 ◇京城測候所談

남북이고르지못한 긔후(氣候)에대하야 경성측후소(京城測候所) 의 말을들으면 이십륙일 상해(上海)부근에잇든저긔압(低氣壓)이점차발달하야조선 방면으로접근되어 이십칠일 아츰에는조선중부디방(中部地方)경청을통과하야 남조선을 거처일본해(日本海)로향하게되자그리세가넘우우세(優勢)인결과남조선디방(南朝鮮地方)에는비가왓스며 북조선디방(北朝鮮地方)에는강설(降雪)이잇섯다는데저긔압(低氣壓)이조선만통과하면일긔는쾌청(快晴)하리라는바북선디방을통과할때에는돌연히오는고긔압(高氣壓)에압도로북조선디방에는눈이나린것이라더라

京元各驛積雪

이십칠일오후 세시에텰도국(鐵道局)에도착한 뎐보에의하면경원(京元)함경(咸鏡)남부선의적설량은일에와갓다더라

▲京元線福溪驛積雪六寸目下小降中▲京元線高山驛積雪一尺目下降下中▲元山驛積雪一尺八寸目下盛히降下中▲咸鏡南部永興驛積雪一尺四寸目下小降中▲咸興驛積雪一尺二寸小降中▲新北靑驛積雪八寸同上

電話線도 一時不通

별항보도 한바와가티 함경(咸鏡)강원(江原)량도에는 큰눈으로인하야 교통이모다 두절되엇스나 평남(平南)부근 에는 호우

積雪로列車顚覆 명천군을지나는중뎐복 死傷者가多數한듯

이십사일부터계속하야 오는눈은아즉도쉬지아니하고와서눈이녀자이상이나 싸히어 일반교통(交通)이불통되고 더구나이십찰일오전열시에함흥(咸興)으로 가는긔차(汽車)는명천군(明川郡)을통과하던중싸힌눈으로인하야 돌연뎐복되어사상자(死傷者)가만히낫다더라(길주지국뎐보)

鍾路署에逮捕된 前科五犯强盜 공범자는팔년징역밧고 방금련창속에서복역중

음력정초를 전후하야 시내각처에서 련숭하야발생하는 강절도사건(强竊盜事件)에 도경찰부를 위시하야 시내각경찰은 불면불휴의활동을계속하야오든중 이십륙일심야에이르러 의외의 목뎍하든바 강도한명이 종로경찰의손에테포되엇다는데 그는 본적과주소가 모다자세치못한 강도전과이범이요 그외횡령(橫領)등 전과삼범으로합하야 오범의 전과를가진김현주(金顯周)(三四)라는자로 방금서대문형무소(西大門刑務所)에서 복역중인강도전과이범의 박긔동(朴基東)(三四)과 공모하고 작년구월오일밤 열한시반경 포천군영중면성동리(抱川郡永中面城東里)륙백칠십오번디잡화상 김유종(金裕宗)의집에침입하야 그커정씨(鄭氏)에게흉긔를내여대고위협한후 정씨로부터 금고의열쇠를 빼아서 금고를열고현금십오원을내인외에양말열커레와송풍(松風)두통 수건한녕이 합계이십여원 어치를 강탈도주한범인으로 공범박긔동은 작년십일월련천군(漣川郡)에서로상강도질을 하다가 드듸어 톄포되어 징역팔년의형을밧고 그와가티 복역중이며 김현주는그간교묘히종적을감추어 범망을피하야 다니다가 결국경찰의손에 톄포된것이라는바 그는물론긔박긔동의병합죄로서 취됴중이라더라

東京勞組 西部支部大會 이십삼일에

동경시외 고뎐뎡(東京市外高田町)에잇는 조선로동조합서부지부(朝鮮勞働組合西部支部)에서는 지난이십삼일 오후여섯시부터신간회지회(新幹會支會)안에서 데이회대회를 개최하엿는바그날은 눈비가 퍼부어왕래하기에 심히곤난하엿슴에도불구하고 각반대의원(各班代議員)사십여명과 우의단데(友誼團體)로부터다수한방령자 까지잇서장내는만원을일우엇는데김창익(金昶翼)씨의개회사로비롯하야 개회하엿는데 위선대의원자격심사(代議員資格審查)가잇고니어 각단데의 십여씨로 부터열렬한축사 가잇슨뒤일에의각사항을토의결뎡하고동십일시반경에×××만세삼창으로폐회하엿다더라(동경)

◇討議事項

一、班組織及確立에關한件
一、未組織勞働者組織에關한件
一、支部區域整理에關한建議案
一、前衛養成에關한建議案
一、支部定期活動데ㅣ確立에關한案
一、在滿同胞擁護의件
一、『朝鮮勞働』續刊에關한建議案
一、新幹會東京支會支持에關한件
一、大衆新聞支持에關한件
一、朝鮮總督××政治××同盟支持의件(禁止)
一、派閥主義撲滅에關한件

◇改選常任委員

▲委員長金昶翼▲庶務部長金正洪▲組織部長沈在淵▲調査部長金東𣏾▲宣傳部長姜綠奭▲爭鬪部長洪泰湧▲婦人部長成慶錫

高麗洋行과普信堂 擲柶會에寄贈 양산과시계를

이십팔일밤에 식도원(食道園)에서열리는척사대회(擲柶大會)에종로일뎡목 고려양행(高麗洋行)에서는 양산두개를기증하고동이뎡목보신당(普信堂)에서는잠쇄이는 시계를 긔증하엿더라

朝鮮野談社 組織을變更

시내 익선동에사무소를 둔 조선야담사(朝鮮野談社)에서는지난이십륙일 오후두시에 계동민효식(閔孝植)씨집에서간사회를열고 여러가지 토의한결과이주일이내 야담대회(野談大會)를개최하기로하얏고조직을변경하야간사제를 리사제로하야 즉석에서일에와가티리사를선뎡하얏다더라

理事長 金振九
研究部理事 金翊煥
庶務部理事 閔孝植
宣傳部理事 李鍾遠

元山府尹 致死事件判決 복심에서 禁錮八個月求刑

작년십월에 자동차를잘못조종하야 원산부윤목존(元山府尹木村)을 치사케한 운뎐수최의현(崔義鉉)에대한사건은재작이십칠일 오후두시부터경성복심법원에서 공소공판이 개뎡되엇는바 당일검사로부터 일심판결과가티 금고(禁錮)팔개월의 구형이잇섯는데 언도기일은아즉모른다더라

男便疑心으로 飮藥自殺 녀조외식에

시내관훈동(寬勳洞)일번디에잇는리성규(李聖奎)의안해뎡순이(鄭順伊)(二〇)는재작이십칠일오후세시경에자긔집안방에서다량의양잿물을먹고자살하엿는데중요한리유는최근에자긔남편이안해의뎡조를의심한다고 넘게돌보이기마음에그만자긔의결백을보이기위하야그리한일인듯하다더라

◇通義洞小火

시내통의동(通義洞)이십팔번디 리주승(李周承)의 집으로부터 작이십팔일 아츰아홉시경에 불이나서 온돌방한간을태이고 겨우진화하엿다는바 원인은 실화 듯하며 손해는약륙십원가량 이라더라

사람이 웨? 죽음을 무서워하는가

할일을다하면결단코무섭지안타

사람이 죽음이라는것을 생각할때 그것을무서워하는심리와 무서워하지 아니하고 몹이 어엇던 환희(歡喜)를늣기면서죽음에갑근하는 심리두가지가잇다고 할수잇습니다 죽음을 두려워하는 이는생(生)에대한요구가강렬한 동시에사(死)에대하야큰공포(恐怖)를 가지고 잇는것이올시다 그공포의심리를 해부하야보면 아즉이 상에서 하지아니하면 안될일이 잇고 또한하고십흔일이 잇는까닭이올시다 다시말하면 이세상에 미련이잇는것입니다 누구든지 지금죽음이라는것을 생각하고무서운감(感)을가지게되는것은누엇이든지 이세상에서 하지아니하면 안될일이 남어잇는연고니 죽지못하는것은 즉사람으로서의 생활의권능를 맛치지못함이올시다 거긔서나는 다시무엇을할것인가 하는것을 생각할 필요가 일어납니다 자긔의권력을다하야 일을하고 무슨일이든지 거긔에만족할수잇스면 언제죽든지 조금도미련은 업슬것이올시다 모든위인들이생(生)에집착이업시 태연자약하야 죽엄을당한것은 자긔가할일을 한껏다하엿기때문이라고생각합니다 그럼으로 죽음을무서워하지안는 사람은 행복이라고생각합니다 그것은맛치누에가 녀잠을자고 옷치듯짓고 실을배앗허버린후 번득이가 되어버리는것처럼 현실의세계에서 취할것은취하고 로할것은로하여버리면 아모리 짧은생명이라할지라도 만족 할수가잇다 고생각합니다사람으로써의 수양과 활동으로 말하기쉬웁고 봄으로행하기어려우니 세상사람들은모다 자긔의 온갖힘을기우려일을 하지안는것이 올시다 그럼으로죽음을 무서워하는사람이 대부분이요 무서워하지안는사람은 극히소수라는것을알수가잇습니다 우리들은 생명그물건을 경하게녁일 필요는 업스나 죽음에올당하여도 아모미련이업스리만큼 할일을 다하여두지안으면 안되겟다는 것을 생각할것이올시다(쯧)

옛을追憶하며

浮雲

어두운밤길에
강아지울자스니
흰눈에달빗이
더욱밝고나
녯날의그빗은
변함업건만
함께보든그님은
어대로갓는가!
녯날의이밤은
따뜻도하던만
오날의이밤은
차기도하여라
따뜻하던녯사랑
찰줄아랏는면
차라리차라리
찻지나말것을

가뎡의학

◇상처를 치료하는 법

살을베이거나찔니거나하야 상처가생겨서 그것이덧나는째에는 그창구(瘡口)를 검사할째에 불결한 손가락으로 만지는것은 매우위험한고로 반드시알콜이나 기타무엇으로든지 손가락끗을 잘소독하여야 하겟습니다 이것이가장먼저 주의할것이요 그다음에는 창구(瘡口)는 석탄산수(石炭酸水)、오기시풀、옥도정긔(沃度丁幾)등으로 소독하고 칭결한까-제를 대여서정한때에는 그대로붕대를 하여둘것입니다 만약곰기일틈려가잇는째에는 데루마토-로 또는 아이로-르를 상처에산포하고 붕대를하여야 합니다 우에말한것외에 자창(刺瘡)이된 경우에는 먼저무슨다른물건이드러가지 안햇나 검사할필요가 잇습니다 만약다른물건이 드러간경우에 자긔손으로 빼일수잇스면 알콜로소독한 쪽집개나 빗셋도를사용하야 얼는빼여버릴것이요 깁히박혀서 빼이기어려운 째에는 넘우주물느지말고 속히병원에가서 빼이도록 할것입니다 찔닌상처는 세인상처에비교하야 보기에는적으나 찔닌상처가 더곰기기쉬웁고 또한파상풍(破傷風)을 이르킬위험이만흔고로 잘주의하지안흐면 안되겟습니다

◇졸도한이의 응급수당

졸도한이는즉시조용한장소로 옴겨서 옷을늦추고 독바로 누인후에 호흡을식혀을것입니다 그리고되면 자극을 주지안토록 할것이요또한주의에서 떠드는것은 실패로실같은 일입니다 앙으로천것을보고는 당장에초상이나 난것처럼 겻해의사 울고떠들고야단법석을 하는사람이 만습니다 이것은물이어 속히피여나게하는데 지장이 될뿐입니다 암수나 암모니아수(水)가잇슬것을 코구멍에대여 자극을식혀서 의식의각성을 촉진할것이올시다 그렇게하여도 의식이회복되지 아니하면 빨니인공호흡을 식히는것이 필요합니다

朝鮮運動의特質(十八)

飜譯主義의克服과特殊朝鮮의認識

東京 洪陽明

最近哥민탄의決議는 日本에잇서서의理論主義者 福本一派의業績을許價하야 分裂主義라는烙印을찍어 지금進行中에잇는日本運動의大合同을現出할動力을주엇다이리하야 結合하기前에分離하기爲하야理論鬪爭을積極的으로하자는 스로간의狂暴的反覆과 二重團體主義인左翼만의結成은 아름다운幻想이되엇다 筆者의본바에依하야도 實로福本及亞流들의 理論鬪爭으로指導精神을克服해노코 合作한다는理論萬能主義는 얼마나만흔運動의分裂과 混亂과實際運動者의反感을促成햇는지限定할수가업다 그것은大槪福本氏가實際的訓練이적고또한그追從者들의大部分인學生出身들일까닭에 一種의現實無視的宗派的傾向이만흔데서誤謬上의錯誤가일어나게된것으로써그것은지금峻烈한淸算中에잇다

朝鮮의無條件的福本氏追隨主義者들도이리하야만흔錯誤를犯케된것이오 또한이리하야지금淸算克服되지아니치못하게되엇다

朝鮮民族政治鬪爭의現實化過程擴大過程의現段階는具體的임을要한다 그럼으로問題는具體的階級에잇서서 그러나그것은朝鮮民族問題의正史的發達의特質과民族的問題의正確한把握의우에서만可能한것이며또한그것은이미成就되엇다 그리고

特殊性의一般的制限은世界的普遍의通曉에서把握됨은勿論이다

『文獻이업고問題의 性質이넘우커서 充分히論議되지못한것은遺憾이다 이批判的敍述은이에서끗코 다음에곳朝鮮民族運動에잇서서의』無産者團의히게모니의性質의問題農民問題資本主義現段階의問題와無産階級오로서의 藝術的鬪爭과그組織의問題를責任으로써展開코저하며 또한이러한具體的問題의提起가만히잇기를바란다 筆者

結語의二

『×××와××的規模는 不活潑、遠巡한思想의沈滯、傳統等에對한解毒劑이다 이것은思想을掘起하고 前進을주고 過去를破革하고先見을주는生氣잇는힘이다 이것업시는如何한運動도前進치못한다 그러나이것은萬一事務(實際運動의意味—筆者註)에잇서서의 아메리카的樣式(着着進行하는實務的方法의意味—筆者註)과合一하지아니하면 實際上空虛한『××的樣式』의『痛快한修辭學』에써지고말危險이잇다이러한例는얼마든지잇다 自己를모든것을建設하고改造하는有力한法令을有하는源泉이라고過信해서××的大言과『××的計劃病』에걸린사람들의存在한것은 明白한일이다』(스타린—레닌니슴의根本問題)

『××的高言에對하야 레닌은「××的大言은精神에잇서서도 文句에잇서서도 레닌니슴에反對이것을 主張하엿다」(同上레닌니슴의根本問題)

『華美한言辭가적으면 적을스룩 日常鬪爭力이만해진다 政治的騷音이적으면 적을스룩가장單純한 그러나 가장重要한共產主義組織의 生生한事實에對한注意가만허진다—(레닌—偉大한拔出에서—)

『이에反하야 아메리카的事務方法(實務性)은 ××的操練과空想的大言에對한 解毒劑이다아메리카的實務性은 妨害물認定치안코 實務的頑強의힘으로서 모든障碍物을排除하고 한번始作한일은그것이 엇더한일이라도最後까지遂行하나니 이것업시는 아모런일도못한다』(스타린—레닌니슴의根本問題)

이러하야우리는 空虛한××的大言과誇大妄想的政治的騷音과를揚棄하고 아메리카的實務性과結合하지아니하면안된다 淺薄한飜譯主義를揚棄하자! 朝鮮의特殊性을곳게把握하자! 世界的普遍에서만彷徨하는福本宗盲目的夢遊病者들이여! 朝鮮에돌아오라! (完)

小說 목거리(四)

모팟상原作 金志遠譯

그는가지고온 평시에입든 너절한커고리를고계집의여개에걸쳐주엇다 그초라한모양이 밤노리옷에는당치안혓다 고계집은그놈에 몸시마음이쓰리여서 나는듯이뛰여나와 호화한 털목치로몸을감고잇는 다른계집들에게만나지 안켓나고에를썻다

『여보좀기다리우 박게나가면감긔들니겟소내가가서마차를부르고올터이니……』

그러나 고계집은 남편의말에는귀도주지안코급히층층대를나려왓다 두사람은 행길가에나왓스나마차는한대도못보앗다 그래서부쳐는멀니지나가는마차를큰소리로불너가면서두루두루찾기를시작하엿다

두사람은 실망을하고 무들스고치위에떨면서 『세이누』강가로 나려왓다 얼마후 그들이신창에왓슬째 구식이나마 셰주는마차한대를보앗다 그것은낙 대낫에는자긔의추한꼴이 붓그러워서 숨어잇든것과가티 밤이되서야 나오는 『파리』길거리에서보라해도볼수업는것이엇섯다

고놈이 두사람을『마루두지』 일덩그들의사는곳까지 쇠러왓다 그래서 그들은 초연히칭칭대를올나갓다 고계집에게 대해서는모든것이 끗속가티 살아젓다 남편은 열시에생(省)안에 돌어가지안흐면 아니될것을 생각하고잇섯다

고계집은 거울압헤가서 억게를덥흔 옷을벗고 또한번자긔의 호화한 자태를비춰보라고하엿다 그러데엿소리를치며 부르지젓다 고계집의 목에는목거리가 걸녀잇지안햇다

남편은 반이나 옷을벗다가급히 물엇다

『웨엇재서……』

고계집은거의미처광이가되어서 남편을보앗다

『저 저 저 오떼-산케부인의목거리가 업서젓서』

그도 미친드시 당황하엿다

『머 머이 엇잿서…그짓말이지……』

그래서 두사람은 속주머니와 외투주머니를 차자보앗다 그러나 보이지는안햇다

그는 물어보앗다

『밤노리에서 나올째에는 확실히잇섯지』

『에에 저택(邸宅)문안에서만져보앗는데……』

『만약 길거리에서 떨어젓스면 떨어지는소리가 들렷슬터인데……이것이야말로 꼭마차속에서 일허바렷구나』

『에에 그런가도십허 당신번호를 보아두엇서』

『아니—마누라는 마누라도 주의하지안햇지—』

『에에』

둘은 멀거니 서로얼굴만쳐다보앗다 『로아졔르』는 마츰내옷을닙엇다

『나가보자—지금 넘어온길을 원통차자보면 안뵈일니도업겟지』그는 중얼거렷다

그래서그는나갓다 고계집은때이풀녀서침상에나갈힘도업시밤노리옷을입은채로의자에걸터안자불빗도업는 어둔방에서 멍거니그의돌아오기를기다리고잇섯다

남편은일곱시에돌아왓다 아모것도아니뵈엿다 그는경찰서에갓다신문사에 현상광고의 원통식히러갓다 마차회사에도 갓다조곰이라도외심만나는데이잇는곳에는째여노치안코돌아단엿다

고계집은이무서운재란앞희서 어간얼굴로몰아왓다 아모것도못보앗든것이다

『로아케르』는밤이되어서쏙들을기다렷다 미쳐나는듯한긋집으로하로동안식히러갓다 마차회사에도 갓다

文藝

프로藝術의 三分野와其將來(五)

林然

爲先아나키즘그自體가非現實的임을消極的인 點도點이러니와그들의所謂正統프로藝術이란것이如何한것인지 넘우漠然하다그러나宗敎的既成藝術과 宣傳的세라藝術을排擊하고 무슨큰힘을쏫하는듯한 正統프로藝術을提唱한一派이니와 充分한무슨具體的適案이잇슬것임에 感謝와함께注目을附加해둔다

그러나나는 現今쏘시알리즘의藝術家로보는一方아나키즘藝術家는極端的프로藝術家로보다 勿論各有一長이나各有短이다 短을直거리보다短을만히所産하는그들이다 無沈着無政策인가하고疑心한다 邇九玄氏一派는말하엿다宣傳셰라式似而非藝術은徹底排擊이라고!

그러나宣傳셰라式예술이라도徹底排擊치안흐면안될理由가那邊에잇는지疑問이다

이에어뙤보면小블조아的國體妥協國體然한프로藝術家가또하나있다 이것은既成藝術을徹底排擊하고셰라藝術을肯定하나純正藝術로는否認하며即政治家(社會運動者)가藝術을武器로쓰는것을藝術의手淫者라고辱하지안코다만政治藝術셰라=藝術이란點을否認하는셰라藝術을藝術로認定치안는이도잇스나 셰라가藝術全部라함은否認하고셰라藝術도한部分예술로보는것이다即運動者自身이예술을武器로쓰는데는異議가업는것이다

即藝術獨立을主張하며主張하되루네산쓰時代的畫家作品가튼것은排擊하며모든文弱을排擊하고强壯藝術을主張하는靑年藝術家들이다

나는藝術을左의돌로分類한일이잇다

直線藝術(硬藝術)
曲線藝術(軟藝術)
軟 藝 術(文弱假藝術)
硬 藝 術(强壯참藝術)

以上의말한새藝術家가말한直線藝術(强壯예술)을目標로하고나온것이다

칸트의美學에藝術은無目的으로나와有目的은第二附隨的이란말이잇다 처음부터宗敎道德法律諸般을爲하야나아오는藝術을나는宣傳藝術로보고純正예술로보지안는다그러나사람의 藝術衝動의內容이變形化하야 처음부터어느目的을爲하면또말할수업스나 藝術衝動의 그全部는다無目的이다

그러나宣傳藝術도 藝術本質論으로보아여시無例外지예술이다 似而非라함은이마도무든認識錯誤일게다 이제朝鮮프로藝術을三分野와그關係及其將來를累述하려한다

朝鮮自由藝術聯盟은宣傳셰라的似而非藝術에對한 反動團體다(勿論既成藝術도排擊하지만)이에나는셰라藝術을한獨立한藝術即極端의人生을爲한藝術로보아肯定하나純正藝術로는否認한다

即朝鮮프로藝術聯盟은藝術의政治化를부르짓는團體요朝鮮自由藝術聯盟은藝術의政治化를極端排擊하며所謂正統프로藝術을찾는 團體며그에 新興藝術家들은政治家며(社會運動者)藝術을政治化하라 당신네武器로쓰라 그러나藝術은못쓰지예술이다 宣傳셰라그것만이藝術이아니다 나는民衆의根本힘인새藝術을낫코을爲한論爭鬪爭을爲한鬪爭을떠 압날의建設의土臺가될新興强壯藝術을創造하자한다 이도正統프로藝術은自由藝術聯盟갓치셰라藝術徹底排擊이란點엔反對한다 宣傳藝術은못쓰지그重要한任務로만보아서도背定한다 前項에도말하엿지만지금極端프로藝術家의作品은唯物論的辯證法說明이나또는新感覺派傾向을씌워純全히政治化하엿다

營養問題에對하야(七)

一千萬姊妹에게드림

◇……方信榮

(8)麥芽糖 麥芽糖은天然的으로穀類中과特히麥芽中에多量히含有하엿스며人工的으로는澱粉이되어스타-제의作用을맛을때에生成하는것이요 그뿐아니라工業的으로葡萄糖을製造할時澱粉을稀酸類로分解할것가트면澱粉과葡萄糖의中間生成體로써多量히生成하는것이며 麥芽糖은澱粉糊精等이葡萄糖을變化하는中間體이니一例를들면消化管內에서澱粉及糊精이唾液中의要소알린膵液中의아미로프신의作用을맛으로變하고麥芽糖은膵液中의麥芽糖分解酸素作用으로葡萄糖이되는것이다

(三)多糖類 多糖類는單糖類數分子의縮合物이니特別한結晶形이업고 水量맛나면溶解치안코膨脹하고多糖類中榮養上重要한物質은澱粉及글리코겐이다

(一)澱粉 澱粉은下等의隱花植物其他二三의植物을除한外에는널리植物界全體에分布되엇나니特히種子 根塊地下莖球根中에多量히 含有하고 엇던것은幹及葉中에도含有하야잇다 澱粉은穀粒馬鈴薯等重要한食品等의主成分이니 穀類는其二分之一乃至四分之三은澱粉이요 未熟한林檎及배나는多量의澱粉을含有하나成熟함에따라서其大部分은糖類로變하고 穀類는未熟한째에는糖分은澱粉으로變하는것이다 澱粉은白色無味無臭한物質이며肉眼으로보면粉末이지만은顯微鏡下에照視하면正圓橢圓或은多角形으로된小粒이니澱粉의大小形狀은母體의種類에따라서一定치아니함으로容易히其種類를鑑別할수잇스며澱粉은冷水 酒精에-텔에不溶解하나溫湯을加할지는粘性의糊狀으로變하며 若干加熱하면可溶性澱粉이된다

澱粉은沃度를맛나면青藍色을呈하나니加熱한則色彩反症이消失되엇다가冷却하면再現하는때其反症은甚히銳敏해서 澱粉沃度檢出에應用한다

澱粉을加水分解하면糊精에糊精과麥芽糖으로變하고分解作用이徹底的으로進行되면完全히葡萄糖으로變化하는것이니即澱粉에다가稀酸類를加해서煮沸할째와澱粉을分解하는酵素即디아스타제(또는알프로신等)이澱粉에作用할째에 加水分解作用이이러나는것이다

(2)糊精 데기스트린可溶性澱粉과麥芽糖과의中間體이니天然的으로는穀粒中에小量으로存在하고데기스트린은 水에容易히溶解하고沃度를맛나면 黃色或은類赤色을呈하며 市販의데기스트린은普通澱粉을酸으로處理하거나加熱해서製造한것 이다

(3)글리코겐 澱粉이植物界의貯藏含水炭素인것가티 글리코겐은動物界의唯一한貯藏含水炭素인故로 一名動物澱粉이라하야 動物體內에含水炭素가過剩할때에 글리코겐으로變形되어서 大槪는肝臟中에貯藏되는것이요 白色無味 無臭 無晶形의粉末이나溫湯에溶解하며沃度를맛나면赤褐色을呈하고 또글리코겐은稀酸類의作用을完全히葡萄糖으로變하며 唾液及膵液의作用으로도糖化하고 글리코겐은動物體의常成分이니 身體各部組織中에存在하는中特히肝臟中에多量히含有한것이다 네돌푸耳의動物試驗結果를紹介하면 榮養이充分할時는體內全글리코겐의 三八%는肝臟中에存在하고四四%는筋肉中에存在하고九%는血液中及其他의組織中에存在하고九%는 骨格中에存在한다는것을發表하엿스니 試驗動物은犬이다

體內글리코겐의含有量은 榮養分이豊富한食物을攝取할때나勞働을中止하고 休養할때에는增加하고 食物이粗朴하거나筋肉運動을할때에는 減退하나니貯藏글리코겐은全部動物肉의主成分으로써 消耗되는것이니 動物이死亡하는째에는 肝臟中의存在하는글리코겐은諸酵素의作用으로變化되는것이다

四、纖維素

纖維素는植物細胞膜의主成分으로서纖維膜을加水分解하면葡萄糖으로變하니綿花네루木材纖維와가튼成熟한纖維組織은消化酸及酵素의作用을밧지안는쌔문에消化管內를그대로通過하고말지마는野菜가튼纖細한것은消化管內에서幾部分消失되나니 其消失部分이糖類로變해서血管中에吸收될는지 或은腸內黴菌의作用으로그처破壞되는것인지 아즉未詳한것이며 纖維素는漏酸으로써加水分解할째에는葡萄糖으로變化하지만은吾人의消化酵素中에는纖維素를分解하는機能이업는故로吾人의榮養上으로는特別한意義가업는것이다 그러나食物의容積을增大케해서 其通過를容易케하는것이다 消化機能을鍊速하는點에잇서서必要한物質이다

辯證의世界와 情感及想像의世界(三)

◇直譯式觀念論者의排擊

鄭蘆風

003025

韓學徒는直譯的觀念論者의×××할것이냐? 事實認識의不足症이라는이보다도오히려事實認識의能力을喪失하다십히中毒된무리에게무엇이조혼處方이잇다! 이러한무리에게조혼處方이잇스려만 ×ㅤ에 그치기에는自己自身의根底空을測量하는手作에 아모래도不滿이업슬수는업섯든것이다 함으로獨斷과推論의 觀念論者의偶像을幻設하야가장그淸潔치못한 根性을露出식혀序說과痛罵를虛構하야가다가는 남에글을멋대로僞造하야가지고그래도먹을줄모르는 卑劣한態度根性 —阿呆性情을 잇는대로터러내허노코 바로事實을뒤커거리는者의態度를 裝飾하려하엿다 元來가 輸入式觀念患者인 韓幻作과僞作이그의伸援바든極端的妄想로五十步笑百步의關係에머물은것이다 그러나이러한手腕을發揮하야가면서라도觀念부스러기를 허비지안코는못견되는이種類에中毒者들엇더케處置할것이냐? 더욱빗조흔假裝을뒤집어쓰고無産階級을云云하는 이러한觀念患者들은 엇더케淸算하여야 할것이냐? 事實認識의不足症에는 現實의病床을넘의認識不足症에는 現實의 方은?

書生의混亂한 頭腦—書床旋風—空想의觀念을 허려버린蘆—民衆의씩씩한 制裁! —울킴술어느어 맷기도는觀念쓰레기의亂舞를내허쯧이는자의 行勢조케調念論 的直譯的 上層의 無產階級의指導者然하는 그의行悖根性을한곳에잡어내려서無 産大衆의돌도한 씩씩한生氣뒤에노는事實에부치게하여 이를속에서질게수는手作을 온전히버리게하는대잇다 그가絕叫하는『××의 노래』를 먼저그스스로를 ××시키기爲하야 몰려보내는때잇다 그리하야 제멋대로 남에글을僞造하야써觀念性스레기의辯證에吸吸하는 症勢를 撲滅시키여야한다 이러한正體를가진 觀念患者로써 누구에게『白痴』이니『馬鹿』이니 함부로『放伏』는하느냐하는데하는것은 韓雪野自身의 觀念性의 露出을뭇여차는言辭가 아니고무엇시냐! 『白痴』와『馬鹿』과『阿呆』가韓君가른者을 부르고자 이社會에 쟁글어다니는것이다 韓學徒가 보면 『하오리』입은學說을 寬容을씌워 利息업시그대로 돌려보내고만다

三

事實認識의 不足으로부터 일어나는觀念論者의 誤謬를一一히 指摘하기에는 煩雜하기가짝이업다 모조리割愛하고써韓學徒의所謂 藝術品에對한認識이얼마나現實的이며또高明한公式의것인지좀戮檢하야보자

『文藝도 確實히科學의一種이다 即現實에서낫고現實에서써나지못하는 現實科學의하나이다 形而上哲學도 맑스 엥겔스로完成된 辨證的唯物論에依하야完全히退治된다 되지안흐면안된다 달아서藝術의科學的把握도完成된다 되지안흐면안된다(쿠쓰는 송씨까지가장必然의傾向을 展開시키는것모양으로完成된다 되지안흐면안된다 福本和夫式의移入品의手法 罰金새가 모두렝는다 直譯的 書生式觀念論者의免치못할 常套手段일것이다」

『二八青春歌』(俗謠七)

석파 영인 畫謠

一
이팔은청춘에
청년의하늘에
장차는비되고
련디돌칠텐데
목석이아니면
뜬구름못보나
바람이되여서
우리만잘살가

二
이팔은청춘에
하늘이낫다고
셩이좁다고
일생이얼만가
쾌남아이거든
뛰여들볼에에
소리돌칠에에
사업은만타네

三
달도둥글면
꼿도다피면
청춘의시대
록수와청산을
쉬커롤가고요
떠러커마는데
큰일을못하면
엇더케머하리

四
이팔은청춘에
하자다말일이
일하기실호면
이딸은청춘아
청년몸되어서
어대에잇슬가
이나라웨낫나
범가치일하세

新詩

詩人의노래

金時勳

詩人은 가령노래를하기전에
말을한다
人生은 웨이리도 덜어우며
미우냐고
그러나노래는『美』다
詩人은 도착하기전에노래를
부른다
自然은 웨이리도고요하냐고
우나고
그러나하는말을듯는다
오오 詩人의말이여! 幽靈
의독갑이와人生을
한몽치에엮거맨 大宇宙그속
을노래한다
詩人의노래에는 굿세빗치항
상숨어잇고
그빗은 향긔롭게 굴리고을
치고피여잇네

溫室

浦項 權坡

이몸은地球우에는
十六億人口가살고잇고
영도넓고사람도만컨만
오 이엇진因果律이냐?
헐버슨이내魂 무엇을차즈려
東으로西으로쏘단이엿나?
아 헐버슨내魂을당은
거룩한당신의가슴이여!
나에게는오—즉
커玉座보다도玉座보다도……
大理石가튼당신의가슴엔
비너스女神이歡舞하고
薔薇가튼당신의우슴엔
내靈을살찌우는그무엇이흘읍니다
오! 내魂의溫室은
오—즉당신의가슴뿐……!

술을마시고

孫楓山

찰구즌 비석리는밤
바람찬 밤에
나는술을 마시다
억지로마시다 한번우서보라고

×

옷깃을적시며醉한다리로
거리로거리로비틀거리다가
몰아오니 안해야 눈물이웬
일이냐?
가난이괴로우냐나도괴롭다

×

아—쎄우든 벼개우에 한참
다시눈또고나니 내마음 더
울우고나
욱압히라
쏘는하 現實은 여지업시
눈압해 잡바졋고나

×

술!술!술!
이리도 무거운 내근심
비어쇠 울수잇스랴
너아니다 麥酒야! 쒀올리
셔라!

라듸오 廿九日 放送

푸로그람

○、三○講演 上海蹴球遠征師 金源泰▲一、三○天氣豫報▲三、四五뉴ー스▲六、○○初等英語講座笠谷保太郞▲六、三○童話『妖術』李定鎬方定煥▲歌詞數種徐珊珊珠▲朝鮮音律 金相淳趙彝淳趙東奭池龍九▲八、○○뉴ー스其他▲浪曲 琵琶禪問▲新曲法藏山中村旭翻▲落語笑福亭三勝▲浪花節 吉田九州男▲時報翌日프로그람發表

大陸고무 我고무鞋 靴界元祖
京城府南大門通四丁目七三番地(南大門市場裏通) 大陸고무工業株式會社 販賣部 京城支店 電話光化門七六五番 振替京城七
大陸고무工業株式會社 電話本局七五四番 振替京城三七七五番

土地建物擔保金融
金融御申込은手數料等一切不要秘密迅速
御相談申上候
京城黃金町二丁目五十五番地
東京建物株式會社京城支店
電話本局(長)一三六八一番

머리기름은美髮油가天下第一
미발유는머리를윤택케할뿐아니라드럽고가려운데(비듬)를업새고 가늘고짧은머리를길게합니다 京城府西大門町一丁目 京南鐵道前 商店 모다조와하는것입니다 送料共一圓 申込先送法文하시압

養蜂法通信講習錄第一號目次
第一章 一、在來種과改良種의別 二、養蜂業과副業 三、養蜂場의場所 業
第二章 一、三異性 二、王蜂 三、雄蜂 四、働蜂 五、蜂의 發育의經路 六、蜂兒發育의經路 七、蜜蜂의種類 八、蜂의作用
第三章 一、蜜源花 二、養蜂場 三、集箱 四、器具 五、集蜂
第四章 一、箱內檢查 二、避刺 三、食料調查 四、蜂群狀況 五、働蜂의勢力調查 六、蜂群合同法 七、蕃殖法 八、分封의處理 九、集蜂付着法 十、蜂群逃亡 十一、盜蜂及其豫防 十二、蜜蜂의害敵及驅除 十三、蜜蜂의疾病(次號推越)
本講習錄은自宅에서講習한結果就業可能을目標삼아記述하는것으로第一號가本月末日에發行되오니講習코자하시는이는左記規定에依하야申込하시압
一、講習期間三個月每月一號講習錄發行(總百廿頁씩가량)(圖入)
一、入學金五十錢講習錄一個月實費七十錢을申込時에送交
一、(入會金만送하시면講習錄은引換代金으로도得함)
一、講義錄送料는先金에限하야其月分은本園이負擔(例하면三個月分先送則三回分全擔)
一、質問解答은講習後何時까지라도本園의責任으로하야通信講習員으로完全한養蜂家되기를企待함
京城府觀水洞一一三(臥龍洞三五로부터移轉)
朝鮮蜂園通信講習部
(振替京城二一○○)

現代社會思潮槪觀
愼宗錫著 定價六十錢(要先金)
內容槪要
一、現代社會運動의前提와基調
二、空想的社會主義
三、基督敎社會主義
四、藝術的社會主義
五、講壇社會主義
六、國家社會主義
七、無政府主義
八、맑쓰社會主義
九、修正派社會主義
一〇、산듸가리즘
一一、길드社會主義
一二、IWW
一三、볼쉐비슴
今에社會思想의新潮流는春水와가티汪汪滔滔한波勢로全世界에漲溢하야우리人類의精神界를浸潤한다 진실노現代人으로現代를알려하며現代를말하려는滿天下新人들은必히本書만은一讀하여야할것은此에짐히어推奬한다

世界名著의新譯刊
過去 社會와婦人
定價三十錢(要先金)
埃及、바빌론、希羅、羅馬、猶太、支那、印度、伊太利、게루만等으로부터所謂『아마존』女國『인카』王國及其他無數의種族間에行한古今의男女關係가此一冊에收集되엇다一讀에驚駭、再讀에嗟歎치아니치못할斯問題에對한大經典이다
京城府嘉會洞八七番地
春秋閣出版部
振替口座京城一四、三一五番

ヤンマー 籾摺、精米
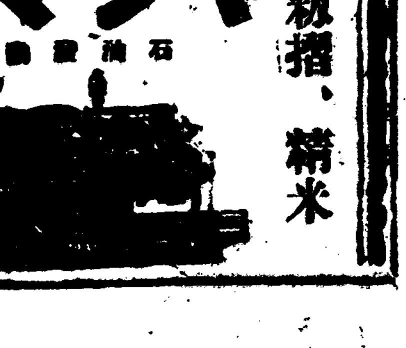
石油發動機
나쇼나루精米機
山岡發動機京城支店
京城驛前
目錄進呈
加藤商店機械部 釜山府本町一丁目
渥美商店 群山府榮町
松下商會 咸興大和町三丁目

一月廿八日부터苦待하시든朝鮮名畫을特別封切
◇金剛키네마社오란超特作映畫
朝鮮名畫 落花流水 全九卷
指揮 朴晶鉉 / 脚色 金永煥 / 監督 李龜永 / 撮影 宋秀烈
◇보라,李源鎔,卜惠淑,大盛宮 韓 岩
◇유니社주리특作弗箱映畫 愛嬌者—후드、깁슨氏大熱演
旋風的大活劇 沈默의騎手 全七卷
◇유니社提供 로맨쓰!冒險에서活劇으로!此快完結 神出鬼沒 全六卷
◇유니社주리喜劇 白熱的歡迎인連續—今回로完結 健忘症 全二卷
◇特別大豫告 國際時報 全一卷
第一館 平壤府 水玉里 第七天國 全十一卷

朝鮮에올너는勞働樂과社會樂의一大交響을못보라! 豫正月六日(土曜)晝間부터
中異彩 巨匠 프랭크·보—사—지氏 努力監督
至上至高의最大藝術陶醉篇! 第七天國 全十一卷
名花쟈넷게이너 名優찰스·파렐 主演
定評이놉흔第七天國은우리民心의엇더한刺戟을줄가이것이本篇의骨子다
◇時別大豫告◇
파라마운트社特作映畫 大活劇 西部魂 全七卷
파라마운트社提供 大活劇 快漢캄푸 全三卷
이스트엘의月 十卷 / 도선영화 淚眼 八卷 / 공쥐팟쥐이야기 十卷 / 춘향전 十卷 / 쌍 옥 루 八卷
朝鮮劇場 電光 二一一八

峻嚴하기만한慶北 輸出米檢查當局

有志懇親會에서는 對策을講究中

(大邱特信) 米穀輸出檢查에對하야서는지금까지出盛期에際하야마다紛擾를거듭함이年中行事와가티되엇는바 慶北에서도昨年大阪의變質米發生後當局者는甚히神經過敏이되어本年의輸出檢查와如함은가장峻嚴하게하고이로因하야米穀業者의困難가甚하며當局의態度에對하야輿論이沸騰하랴는中인데現在慶北의檢查所長成田氏는農校를갓나온書生임으로何等斯業에經驗이업고同氏赴任以來雙方이모다其間에感情도들려가서지금은예도박도하지못할狀態에陷하얏슴으로米穀業者는二十五日此善後策을講究할目的으로서懇親會를開하고大邱有志의參會를求하야米穀問題에關한隔意업는意見의交換을行하엿는바上內府尹、關口、杉原、中江、李의各道評議員、小池東拓支店長森商議副會頭記者團等三十餘名이列席하야

一、昭和二年慶北米作減收의影響(減收에依한損失五百二十萬圓)
一、米價低의原因과影響(白米輸出의激增과其因由)
一、米穀檢查의峻嚴
一、鮮米品觸의原因
一、精白米를玄米와同一價格으로賣買할수잇는理由
一、乾燥基準으로서容積重量을要望하는理由
一、租의生產檢查要望하는理由

等의諸問題等도論議되엇는바當日道當局으로부터는一人의出席者도업서서諸般問題에對한當局의說明을聽하지못하엿슴은一同이가장遺憾으로하는바인데如何間當局이机上論에執着치안코角을矯코자하야牛를殺하는것가튼態度를改치아니함에限하야米檢問題는前途가益益紛糾를見할

더이오米穀當業者의眞誠에對하야道當局의冷淡한態度를改하도록反省要望의聲이놉다더라

平壤商議要望

平壤商業會議所에서는來三十日東京에서開催되는朝鮮無煙炭株式會社重役會에對하야左記意味의要望電報를發送하기로去二十七日評議員會에서可決하얏는데同重役會의議案은採掘量의制限、炭價維持、販賣機關等重要案件으로모다會社本位의營業政策을決定하고地元住民인平壤市民에對하야何等의優待가無한者라한다

◇電報案

朝鮮은由來各地가모다燃料가缺乏되야山林은荒廢되고價格이不廉하야產業은不振하는데延하야는生活의威脅하며文化는이로말미암마進步치못한다此缺陷을補하는策은平壤附近無煙炭田을一般에게開放하야供給을豐富케하고價格을低廉케하야써朝鮮各地의工業發展과民衆生活의安定을期待한事實로二十有餘年이미켯다特히我平南은地元의立場으로서都市繁營의基礎를專혀此無煙炭開發에待하며他地方보다優越한使用의資格을有함을確信하고잇다그런데保留炭田의主要한大部分는最近無償으로써貴會社의獨占으로歸하얏다貴會社는勿論從來의沿革과一般의期待에嚴重하야經營하실것을信하지만은只今朝鮮燃料政策에對한貴會社의營業方針如何는全朝鮮에極히重大한關係를生할것을생각하고十分考慮이잇기를特히因緣깁흔地元인當會議所의決議로써玆에切望하는바이다

最近五年間 外米와粟輸入

總督府財務局稅務課調査에依하면最近五年間外米及粟輸入數量及輸入稅額은左와如하더라 (單位石、圓)

外米

年次	數量	稅額
大正十二年	三四、七三九	三六、八三二
十三年	四六三、七六二	四七、四〇一
十四年	八三一、六九九	五一、七九九
十五年	七三六、三一八	一、三五三、二三一
二年	九九七、四八六	一、二五二、一三三

備考＝右中一年을通하야定額關稅를課한것은大正十五年뿐이요二年과如함은二月十四日부터八月十三日外지課한것이다

◇滿洲粟

年次	數量	稅額
十二年	二、〇八七、四八六	一、三〇四、九八二
十三年	二、三六九、二〇八	一、六三二、〇四九
十四年	二、六八七、一六八	二、〇三四、七三三
十五年	二、八四四、五五五	三、六三二、四八六
二年	二、三二九、七八八	四、〇五五、七五五

價에伴하야滿洲粟이漸漸輸入되는中임으로鐵道局은二十七八兩日此配車計劃에對하야 濟南安東의兩事務所長을召致하야協議會를開한다더라

鐵道輸送 減切閑散

局線의運輸狀況은舊正前外지는荷動이조금旺盛하엿섯스나舊正以來는거의半減의狀態이다即本月中旬의貨物輸送量은一日平均一萬二三千噸이엇든것이廿三日에는四千八百噸에激減하야昨年十二月中旬의一日平均一萬五千三百噸에比하면三分의一도못되는形便이다此는勿論舊正關係에依한것으로舊正後는漸次復舊하야질것이라고思하며다만穀物은別로出廻最盛期를過한것은農家의手持薄이되는故로當分은一日四千噸乃至五千噸內外일것이라고보하고또石炭은目下一日千四百五十噸以外의出廻를示하나이의減退이고도한最近米

全北金組聯合 二月十二日臨總

全北道金組聯合會에서는來二月十二日頃에臨時總會를開催하고左記事項을決議할豫定이라더라

一、助村及秋富金融組合加入의件
一、聯合會職制及給與規程變更의件(全州)

延白養蠶狀況 最近五年間의

最近五個年間延白郡의養蠶狀況을듯건대左와如하다더라(白川)

年次	養蠶戶數	蠶種枚數	收繭石數
大正十一年	六三五	四七七	一三〇
十二年	八〇六	六三一	二〇四
十三年	一、〇九八	八四八	一八四
十四年	一、八六八	九七四	三〇四
昭和元年	三、五七七	一、一四〇	五九九

全北道內 酒稅查定高

全羅北道昭和二年度酒造第一期分即昨年九月一日부터十二月末日外지四個月間道內濁酒藥酒燒酒에對하야今回其查定高는如左하다더라(全州)

▲濁酒三萬四千七百七十二石六斗三升二合稅額十二萬二千二百七十一圓四十錢
▲藥酒四千八百七十七石六斗一升合稅額四萬八千七百七十四圓一錢
▲燒酒一百四十一石四斗七升五合稅額一千三百五十一圓十八錢
合計稅額十六萬千三百九十六圓五十九錢

牛契組合總會 全州所陽面

全北全州郡所陽面에서는二三年前부터牛契組合을組織하야每月一回式抽籤하야每回各契員에게牛一頭式이自己所有로되게하야近來成績이매우良好하다는데本月二十五日부터該面에서組合總會를開催케되어郡으로부터高津技手가出張하야貸附契約期間等을協議한다더라(全州)

農民講演盛況

우리朝鮮은農民의나라인만치未來의모든것은農民의것이라는唯一한標語를부치고農民大衆運動에努力하는朝鮮農民社主幹인李晟煥氏가西鮮地方農民講座에參席키爲하야巡廻中인것을機會로하야平北博川郡靑龍面大化洞이라는村에서도同洞張建柱氏의注力으로써지난二十五日下午三時부터農民講演을開케되어當地仁興學院大講堂에모혀三百名이되엇는데本學院講師인張斗炫氏司會下로本郡總安面에잇는趙基周氏는「農民團結과兒童敎育」이라는問題로李晟煥氏는「오는世上은農民의것이다」라는題로各各熱辯을吐하야農民에게覺醒의첫소리를지르고同五時에無事히閉會하엿다가또다시밤時間을利用하야張斗炫氏司會로同七時半에趙基周氏의農民所感談이잇섯고宋光瀛君의農民社에잇는張斗炫氏의農民社主旨說明이잇섯스나자정이되여가지고大化洞農民社創立總會外지開케되고同九時에無事閉會하얏더라(博川)

大化農民社組織

別項報道한바와가티博川大化洞에서는지난二十五日下午九時半에社員三十餘名으로서農民社를組織케되어張斗炫氏의司會로創立總會를同時에開하고臨時任員으로는議長에張斗炫書記張建柱氏가被選되고理事九人을選定하고其他決議에入하야는部署組織의件農民敎養의件農民社促成의件外數件을理事會에一任하기로하고順序에依하야李晟煥氏의祝辭가잇고閉會하얏는데被選된理事는如左하다더라(博川)

張斗炫 張建柱 張亨柱 張義根 張光鏵 張祐成 張祐禧 張紀律 張祐京

明糖의朝鮮進出로 日糖製品消化難

日糖平壤工場製品의日本移入이그만日本糖界에大波瀾을起하는바此에는다음과가튼事實도原因되어잇다即從來日糖의朝鮮內販賣는鈴木이가專擔하야相當한成績을擧하엿든바鈴木의沒落에뿐아사販賣機關을失한日糖은朝鮮內直賣의方針을樹하야鈴木의關係者들引入하는等地盤의保持에努力하얏스나突然생긴일이오또한取引도引縮하얏슴으로販賣成績은마음과갓지못한貌樣이며또이機會에明治製糖이朝鮮의販路開拓에手를染하야從來下關明治商店에서取扱하든鮮內販賣를三菱으로하여금맛게하는等勢力으로取引條件低落等도日糖에比하야殺波하게되엇슴으로日糖은意外의打擊을受한것갓다此에依하야從前日糖平壤工場의製品이朝鮮內滿洲南中에서만消化되든것이消化難이되어日本으로移入하지아니치못하게된것이다左右間既往約一個年은日糖保守明糖進取로朝鮮內砂糖의取引關係는얼마큼變化하얏다이번三井이日糖의販賣를맛게되엇스나一旦侵蝕된地盤은回復하기가에相當히困難하리라고하더라

馬山勞働者 新年懇談會

馬山勞働聯盟에서는送舊迎新하는이때에모든環境이不利한處地에잇는新舊馬山에散在한勞働者를一席에모흐고若干의慰安과事情이야기라도交換키爲하야去二十五日下午八時馬山俱樂部會館에서全馬山勞働者新春懇談會를開催한바이時期를돗치지안켓다는百餘名의勞働者參席으로臨時議長朴璐奎氏司會下에呂海氏趣旨說明과左記事項을決議하고니어서來賓中柳成鎬氏의意味深長한祝辭와會員中過去의成績을回顧하며未來의發展을爲한感想談이잇섯스며餘興으로朴性和氏時調인奇術과會員들의朝鮮舞及俗歌等에若干酒肴의饗應이잇슨後同十一時에散會하엿다더라(馬山)

◇決議事項

一、職業別로未組織된勞働團體組織促成의件
一、階級意識을鼓吹식힐講座及講演會를時時開催할件
一、舊馬山驛運輸勞働組合員中趙明瑞尹龍煥李貴童等三人을解雇한屋主側인馬山合同運輸株式會社에其解雇內容을調查할件
一、北馬山驛運輸勞働組合이屋主側안兩運送店의無理한搾取로因하야거진解體의境에至한內容을詳細調查할件

全北道內 改良部落奬勵

全羅北道에서는風俗改良勤儉貯蓄其他各部落의模範될만한것을獎勵하기爲하야大正十五年에道內二十九部落을改良部落으로選定하야改良에努力하야오든中滿三個年을計劃하야本年에는特히諸種改善에注力한다는데選定된二十九部落은本年에는比較하야優劣을許한다하며來年부터는大大的으로改良部落을選定하야漸次道內의空氣를一新케할豫定이라더라(全州)

朝鮮內私鐵 連帶成績

一月中旬의朝鮮內私鐵對鐵道局線의連帶貨物輸送數量은局線發三千九百八十四噸私鐵發一萬一千四百三十四噸合計一萬五千四百十八噸으로서前年同期에比하야二千八百九十三噸의增加라는데此의線別은左와如함(全州)

線別	局線發	局線着
慶南線	一一三	二九三
慶東線	七五	八二
慶北線	三三七	一、七六二
忠北線	一、一五三	一、六一七
黃海線	四三九	三、一一六
咸南線	一、〇四七	二一七
咸北線	一二六	二六三
計	三、九八四	一一、四三四

中和賭博群檢擧

去一月二十二日午前二時에面小

仁川商議預算 給與規程도改正

仁川商業會議所에서는지난二十六日午後三時부터同會議室에서評議員會를開하고給與規程中六個條의改正의件을評議에付하엿는데그大槪를擧하면現行規程의書記長으로서一級俸을受하야滿二年以上勤續한者에게特히年俸三千圓外지이든것을五千圓外지로書記로서一級俸을受하야滿三年以上勤續者에게特히月俸二百圓外지이든것을三百圓外지로又는書記長及書記退職慰勞金은(一)一年以上三年未滿勤續者에게는一年에付하야一個月分(二)三年以上五年未滿勤續者에게는一個月半(三)五年以上十年未滿勤續者에게는二個月分(四)十年以上勤續者에게는二個月半分等의改正案을原案대로通過하고退職慰勞金給與及基金積立規程도通過되엇스며그다음에는昭和三年度歲入歲出豫算案에入하엿는바此歲出入總額은一萬九千四百四十五圓으로昨年度보다五百二十八圓의增加를示하엿는데此增加의原因은昨年度賦課金은上半期는仁川府營業稅百分의三十五後半期는百分의四十으로平均三十七分半이엇스나本年은上下半期共히百分의四十으로改定함을基因함인데此亦異議가無히原案대로可決되엇다더라(仁川)

晉州初等學校 生徒褒彰

獎學資金規定에依하야大正十三年一月二十六日以後로每年一月二十六日에全國公私立初等學校優等生褒彰함에對하야晉州에서는지난二十六日에各其學校에서다음과가티優等生을表彰하얏다더라(晉州)

一、私立榮國女學校 六學年 姜允楨孃(十五)
一、第二公立普通學校 六學年 金又點世君(十八) 同 姜仁大君(十七)
一、第一公立普通學校 六學年 姜三文君(十九) 同 金正柱君(十三) 同 郭貞喜孃(十六)
一、公立高等尋常小學校 高等二年秋山籍子孃(十五) 尋常六年福島和夫君(十四)

善良學生表彰

全羅北道에서는渡邊知事로부터全北道內兒童獎學資金事業規程第一條에依하야各學校兒童의品行方正學力優秀者三十三名과性質純良善行者九名을一月二十六日成婚紀念各學校長으로부터表彰式을擧行하고左三十三名에게는廣辭林各一部九名에게는廣辭林一日一善各一部를授與한다는데其表彰된各學校兒童氏名은如左하다더라(全州)

◇品行方正學力優秀者
茂朱朴容基 任城張平和 茂豊金召煥 赤裳柳志喆 任實朴世烈 雲岩崔琨飈 獒樹金判永 全州女本朴甲順 金阿只 錦山柳根淑 長水李共八 丁在根 山西丁文鉉 金堤小校緒方向子 森永政喜 金溝마사여 引月趙基龍 金池申柱永 淳昌權智甲 東溪崔宅淳 福興洪鶯基 金泉李福童 扶西林洛周 林日昇 群山朴氷熙 文益信 同小校閔顧久雄 齋藤治子 森柳子 裡川元慶喜 五山鄭甲尚 裡里小校德池

◇賢性純良善行者
金馬蘇秉敦 朴琫珍 女金貴禮 金學老 宋均璐 蘇弘變 地境小校山中正雄 臨陂尹錫淳 李判石

大化農民社

龍川農民擴大會 十餘團代表로大盛況裡開催

平北龍川農民聯合會에서는지난二十五日下午一時府羅面小作組合內에서細胞團體의代表로擴大委員會를開催하고林孝鉉氏의司會下에會員點名과各部經過報告가有한後會順에依하야委員改選과討議事項을畢하고同四時에無事閉會하엿다더라(龍岩浦)

◇任員
理事長金亨俊 副理事長高光國 庶務部長李炳寅 調查部長李東鐸 敎養部長崔昌珍 斡旋部長李在根 組織宣傳部長朱孝洛 議部長金四澤 監事金秉道 林孝鉉

◇討議事項
一、會體變更의件
一、規約改正의件
一、農民社出版部支社經營의件
一、財政問題에關한件
一、一般爭議에關한件
一、其他事項

入學試驗에 手數料徵收 (全北)

全羅北道令으로發布 全北道公立高等普通學校에서는從來로入學試驗手數料를徵收하얏거니와其他學校에서는手數料가無하얏는데今回道令第二號로道內左記各學校에對하야入學試驗手數料徵收規程을發布하고發布日부터此를施行한다는바其手數料徵收學校는如左하다더라(全州)

一、全州公立師範學校
二、裡里公立農林學校
三、全州公立農業學校
四、井邑公立農業學校

右各學校試驗手數料一人一圓式納付할터인바此를入學願書提出際其學校에道地方費收入出納吏에게納入할事
試驗手數料를旣納하고受驗치아니하여도此를還付치아니함(全州)

平壤商議 預算評議

平壤商業會議所에서는去二十七日午後二時評議員會를開催하고豫算案을討議하야全部原案대로可決하얏는데그大略은如左하더라

◇歲入
一金 一萬九千二百五圓也

◇歲出
一金 一萬九千二百五圓也

그런데歲入에는賦課金에一千一百五十七圓이增加되고過年度收入에는一千三百六十五圓이減少되엇스며歲出에는俸給에六千八百四十圓調查費一千五百圓會頭交涉費接待費一千四百圓計上된것이主要한豫算이엇다此가畢한後「經費賦課徵收規程」『商品見本證明書交附에關한件』을原案대로可決하고緊急議案으로無煙炭會社重役會에要望件』과「府行政區域擴張에關한要望」을提出하야工業見學團組織의件을可決하고同四時에散會하엿다더라(平壤)

平壤에 賭博盛行

近日平壤府內에는賭博이매우盛行하야每日檢擧가數十名에達하는바最近逮捕된者들은如左

▲平壤府南町杜德用家에서「투전」을하다가二十六日平壤署에붓들려와서科料處分當한者는勞働金容國(三二)同金瑚鎭(三三)同金秉俊(一九)萬錫吳(二五)金瑞南(三五)의五名
▲平壤新陽里李時和家에서「노리」를하다가二十五日午後八時平壤署에檢擧된者는綿打職工金熙鎭(一九)石工金承大(三〇)紙工金長浩(二〇)等三名
▲去廿四日大同警察署에逮捕된賭博軍은如左
大同郡金祭面上池里金致貞家에서中國人勞働者李秩彬(四八)朱淸文(四二)周現昌(三七)等三名
同里李成瑞家에서商業韓善基(四〇)、李成瑞(四四)坑夫車德殷(三二)坑夫李承干(三六)等四名

十年勤續教員

坡州郡臨津面州南洞에居住하는金奎泰氏는不幸히富裕한家庭에生長치못하엿슴으로自己로는無限히學校敎育을憧憬하엿스나學費問題로所期하든敎育을밧지못함을痛切히느끼고다만實力養成이란堅固한決心下에日常만흔書籍과學科를精勵한結果訓導試驗에도百位의好成績으로合格하야大正七年以來汶山公立普通學校에就職한以後滿十個星霜을한결가티一日의缺勤遲刻早退도업시兒童敎育에努力하엿슬뿐만아니라地方風의保存策으로勤儉會를組織하야農村振興에만흔貢獻이잇슴으로同校後援會에서는感謝狀과銀側時計一個를寄贈하야此로賞與하엿다더라(汶山)

兼二浦와鎭南浦間 自働車通行許可

朝鮮里數로四十里에相距를둔兼二浦와鎭南浦間에는前에는水路로小汽船에連絡이잇섯스나去年부터는그것이廢止된以來로兩處市民들의交通이甚히不便하든中沙里院鐵居自働車部土皎主任이道當局에兼二浦와鎭南浦間에自働車通行許可申請을하엿든바不日間許可가될듯하다는데許可가되면兼二浦에本部를두고一日에三四回에往復이잇슬터이며또成績만良好하면兼二浦로부터京義線黑橋驛까지도運轉開通할模樣이라는데그러케만되면一般市民들의交通은甚히便利하게되리라더라(兼二浦)

行旅病者收容 全州에新築

全北全州에서는行旅病者收容所를本年度에面經營으로隔離病舍附近에移轉新築을計劃하야設備費로國庫補助를申請하야概算千六百圓으로新築할豫定인바不日間入札에着手할터이라더라(全州)

兩青年熱誠으로 勸成夜學發展

盈德郡烏保面石洞金錫夏李鋪大兩青年은現下우리의處地로서敎育制度에對하야圓滿치못함과自由스럽지못함은恒常遺憾으로생각하든바五年前에本洞無產兒童三十餘名을募集하야學費外지供給하야가며勤成夜學을設立하야以來四五年間에繼續敎授하든바晝耕夜讀으로卒業生外지五人을養成하엿고今春에도卒業生을내게되엇는데東西를不辨하든本洞兒童들에게는一大曙光이되든다하며洞里學父兄들은勿論一般鄕近人士들도稱頌不已한다는바兩青年의熱誠으로將來에만흔發展이잇스리라더라(盈德)

博川紳士諸賢에게

投稿歡迎 十四字五十行以內 住所氏名明記

諸賢은날마다무슨일을恒常하고잇는가? 諸賢을雙肩에지고잇는重한짐은果然무엇인가? 諸賢은事實으로子弟를對함에恒常무슨말을하엿는가? 酒色에든는者는不良者가되느니罪惡者가되느니하고잇는가우리를가르쳐주는그諸賢에잇서서는참으로感謝千萬이다그러나諸賢도感情的인人類이올가싶다면回顧할點이不無케되리라아모리저은博川의一隅일지라도무삼운社會의眼目을보아야될을認識하고잇서야社會에有益한일은못할지언정毒될짓이야할必要가무엇이냐모리酒色中毒이라할지라도사람이야사람안이냐보며青年界에서보는그러한自己네사는地方에서技生을左右에거ㅅ고六餘人의紳士로서市街를橫行과諸賢이그러케遊興에저워잇는그時間에도가튼博川에잇는幼稚園이라든가學院이라든지는敎育에서生活을못되니一次밧기못오는설노米飯을못먹고안지하는사람이얼마든지잇슬을알하는바이다(博川日影生)

新幹會各地消息

文川青年 臨時大會 二十六日開催

咸南文川青年同盟에서臨時大會를開催한다함은既報한바어니와去二十六日午後二時에邑內天道敎宗理院內에서金星君司會로大會를開하고臨時執行部選擧는口頭公薦으로議長金星書記姜宜浩君을被選한後前會錄朗讀과各部經過報告가잇난뒤어議事를進行하엿다는데討議事項은如左하고同四時에無事閉會하엿다더라(文川)

◇討議事項

一、會館問題에關한件
右件에對하야幾分子의行動으로全大衆에게青年運動者는不任을當케되니此에對하야는絕對로容恕될수업다幾分子를相對로聲明書를發付하는同時社會에對하야組織宣言書는執行委員會에一任하다
二、會體變更의件
分散的인聯盟體를解體促成하되青年同盟을組織할일
三、聯盟大會에代議員選擧
金星 姜宜浩 申鍾五
四、青年運動者懇親會에出席키로同盟全部가出席키로
五六項은略

夜間은音樂會

新幹會統營支會創立大會를來二月八日에開한다함은別項報導한바어니와同大會를祝賀하는意味로同八日下午七時半부터當地蓬萊座에서演劇及新舊音樂大會를開催할터이라는바演劇은年前東京留學生中으로組織된土聲會新劇研究部에서自進出演하기로되고新舊音樂에잇서는當地藝妓券番妓生一同과音樂研究會인山水楔員全部다無料出演할터이라는바一般은大盛況을豫期한다더라(統營)

新幹文川支會 第五幹事會

新幹會文川支會에서는豫定과如히去二十五日午前十一時半에朝鮮日報文川支局內에서會長李晉司會로第五回幹事會를開하고臨時執行部를選擧하니議長李星君이被選되야左記事項을圓滿히進行하고午後三時半頃에閉會하얏다더라(文川)

一、全國大會代議員 金澤滿 金星 黃河 成鋒 金昌鉉 候補 姜宜浩 金基喆
二、全國大會에建議할議案을于今作成치못하얏슴으로作成委員李善容 金澤滿 成鋒 金星四氏에게火急議案作成을督促할것
三、共助組合內幕調查의件
明孝面共助組合의黑幕을徹底히調查하되調查委員으로金星 南相完 黃河 鄭君和四君을來三十一日에明孝面에出張調查케할것
四、文川留學生寄宿舍에關한件
(가)寄宿舍事件에對한不穩事實은在咸文川留學生親睦會에다書面上으로調查케할것
(나)寄宿舍賣却金額用途에對하야는文川留學生親睦會와同一合力하야隨備休會에交涉하되交涉委員은本會幹事全部를來二月二十六日에派遣케할것
五、敎化事業費에關한件
敎化事業이라는名稱으로民衆에게多大利益을준다하며南鮮觀察이니日本視察이니하야每年巨大한金額을費用하면서郡民全體는眞論하고一面에限하야도何等有益을주는바업스니이는有閑階級의遊戲費充當함에不過함을認定하고過去의支拂金額에對하야는郡當局에質問케하고今年敎化事業費에對하야는民衆의要求에依하야本會에서要求하되質問委員은如左히定하다
李善容 金星 全澤滿 南相完 朴陽煥五氏
六、文川各團體聯合懇親會開催의件
來二月八日午前十一時에邑內天道敎宗理院內에서開催하기로하다(이에對한一切는日後發表)
七、其他
(가)年捐金徵收方法은郡內面明孝面은金星 黃河 鄭君和四君에게責任을負케하고其外三面은當分保留
(나)(全略)

統營新幹支會 設置準備

新幹會統營支會를設置하기爲하야過般準備委員會를開하고爾來活動中이든바去二十五日下午七時當地朝日町馬山旅館內에서申込全會員四十餘名을網羅하야다시新幹會統營支會創立準備會를開하고臨時座長金獻學書記梁在完氏를選定한後準備委員을改選하고創立大會의時日場所等을決定한後九時半에閉會하엿다더라(統營)

時日＝二月八日上午十時
場所＝當地蓬萊座
改選委員＝金勤 卓相銖 李德獻 申茂先 梁在完 金哲鎬 朴世洪 金英祚 金勸學 康漢檖等十人
議案作成委員＝梁在完 卓相銖 金哲鎬等三人

當日節次討議

去二十五日下午九時半當地馬山旅館內에서新幹會統營支會創立準備委員會를開하고大會場所의入口에紅白布로粧飾門을設備하고場所의內場은萬國旗로粧飾하여嚴肅을極하게할것과當日花砲四發로支會設置를自祝하는同時統營全市民에게알으킬것과大會當日全會員으로假裝行列을할것과講演會、講談會等開催準備件을一一히討議決定한後同十一時에閉會하엿다더라(統營)

靈光支會設置 準備委員會

全南靈光新幹會設置準備委員會에서는지난二十六日午後二時에邑內靈光青年同盟靈光支會會館에서第二回設置準備委員會를曹喜忠氏司會로開하고點名이잇슨後臨時執行部選擧에入하야曹喜忠趙龍兩氏가被選登壇한後庶務部委員趙龍氏로부터其間經過報告가잇고니어左記各項을討議決定한後同午後三時頃에無事히閉會하엿다더라(靈光)

◇決議事項
一、設置場所는靈光青年同盟靈光支會館으로 時日은三月十日午後二時로함
一、會員資格審查는委員三人을選定하야一任함
◇審查委員 曹喜忠 片晉鈺 趙龍

木浦新幹 幹事會決議

既報＝新幹會木浦支會定期大會를前後하야木浦社會運動線에는未曾有의紛糾와軋轢이發生하야世間의耳目을聳動케되든바新幹木浦支會를비롯하야木浦各社會團體에서는此에關한對策을慎重講究키爲하야事實眞狀調查委員을選定하야細密히調查한結果新幹木浦支會主催로지난十四日에木浦社會團體聯合委員會를開催하고慎重討議하려다가一部木浦勞働聯代表者들에로에聯合委員會는不得已流會하고말엇다함은그當時既報한바어니와新幹木浦支會에서는지난二十三日下午三時부터同支會事務室에서第四回幹事會를開하고木浦社會運動紛糾內幕調查委員의詳細한顚末報告를듯고嚴正한批判으로써斷乎한處置를하게된바(金泳禎은運動線에서驅逐、徐炳寅은勸告處分、金哲鉉、朴在龍兩君은譴過聲明書를一般會員及社會團體에一週日以內로發表케)할것을決定하고通告文을發送하엿든바金哲鉉은지난二十五日에突然히脫會願書를提出하엿다는데新幹支會에서는事件이事件인만치問題는保留하엿다더라(木浦)

全北青 農組聯合 創立大會盛況

咸南北靑에서는지난二十五日에全北靑農民組合聯合會創立大會를咸鏡線新北靑驛前新安村에서開催하고臨時議長李春均氏의司會下에準備委員들의各地方의報告가잇슨後正服警官의巡廻의嚴重한警戒裡에簡單한討議가잇섯스며來二月四日에臨時大會를開催하기로하고午後六時에閉會하엿다는바當日의出席人員은六百餘名의大多數로農民運動인니만큼盛況을일우엇스며左의任員을選擧하엿다더라(北靑)

執行委員李春均氏外十八人

◇決議事項
一、文盲退治를獎勵하자
一、農民組合未設置地方에設置를實現하자
一、農民救濟策을講究하자
一、本部位置는農民啓蒙運動이니만큼農村에두자
一、綱領規約及各部事務分掌은執行委員會에一任하자

全北評議日未定

全北道第八回道評議員諮問會는來二月中旬頃에開催할豫定이든바地方費豫算에對하야目下道知事의查定이未了하얏슴으로期日은아직未定이라더라(全州)

主校音樂會

宣川南北敎會幼年部主日學校聯合으로지난二十七日下午八時부터當地北敎會에서音樂大會를開催하엿다는데千餘群衆에게만흔興味를주엇다더라(宣川)

金泉基督 青年會 二十五日에創立

金泉黃金町長老敎禮拜堂에서郡內各宗派를網羅하야去一月二十五日午後三時에金泉基督敎青年會創立總會를開하고여러가지決議가잇슨後無事閉會하얏다는데各敎會들을合하야青年會가組織된곳은慶州에서大邱嶺南基督敎青年會가잇슬뿐이요金泉에서처음이라하며被選된役員은如左하다더라(金泉)

會長 金武源 副會長 金義用 總務 沈相玟 理事 崔相元外八人

北青郡坪山에 槐東夜學設立

咸南北靑郡坪山面西島里는三百餘戶의大村으로도無產兒童의敎養方針이업섯슴을不滿으로生覺하여오던有志들과同里勸業會의專力으로槐東夜學을創立하엿는바校長李永運氏와敎員李在謙李乾鎬氏의無報酬敎授下에現下男女生徒五十餘名의盛況으로農村啓發의文盲退治에매우前途가有望하다더라(北靑)

居昌復興查經會

慶南居昌基督敎會에서는全北群山敎會에잇는李昌圭牧師를請聘하야今月二十五日부터一週間本敎會內에서復興查經會를開催하게되엇는데咸陽陝川區內에잇는信徒들도多數出席하게되엇스며夜間은傳導集演을繼續하게되엇다더라(居昌)

慶南記者大會

一、大會日程 二月四日부터二日間
一、大會場所 慶南釜山府
一、申請期間 一月三十一日外지
一、申請場所 釜山府寶水町 東亞日報馬山支局內 慶南記者大會準備事務所
一、參加資格 慶南에現任한朝鮮文新聞雜誌記者로함
一、參加手續 各自의本社又는支分局長의證明書를添付함
一、加入金 每人에壹圓式

主催 慶南記者同盟

金化迎新擲柶大會

日時 舊正月七日午前十一時
場所 金化邑內 會館
申請期間 舊正月初六日外지
會費 每人 壹圓五十錢
賞品 未定
申請場所 本報金化支局
主催 朝鮮日報金化支局

素砂擲柶大會

時日 一月七日午前十時(日)
場所 素砂東商精米所
會費 一回 壹圓五拾錢
賞品 一等金側腕時計 二等銀側腕時計 三、四、五等外지
主催 深谷青年會
後援 朝鮮日報素砂支局

第二回居昌擲柶大會

時日 一月二十九日
處所 居昌青年會館에서
申請 一月二十六日外지主催側에提出
人員 五十名에限함
參加金 壹圓을申請時添付
商品 追後發表
主催 居昌青年會
後援 朝鮮日報居昌支局

加平擲柶大會

時日 二月五日午後二時
場所 邑內里本報支局
加入金 一圓前納(讀者九十錢)
施賞 一等、二等、三等、四等
加入期日 二月四日
定員 三十名
主催 本報加平支局

金泉擲柶大會

日時 舊正月七日午前十時
場所 金泉座
申請所 本報金泉支局
參加金 一人 一圓
賞品 一等、二等、三等、四等
主催 朝鮮日報金泉支局

新春音樂大會

時日 二月三日午後七時
場所 平壤南山峴禮拜堂
入場料 一圓、三十錢、學生二十錢
主催 平壤南山峴管樂隊
後援 朝鮮日報平壤支局

湖南擲柶大會

日時 一月二十九日(陰一月七日)午後一時
場所 追後發表
參加金 一人 三圓
申請期限 一月二十七日正午外지
賞 一等十八金腕卷時計一個一人 二等銀側腕卷時計一個一人 三等日時計二個二人
申請場所 湖南日報社內
主催 中外日報群山支局 朝鮮日報群山支局 湖南日報社

裏面에潛在하얏든 咸興繁榮의欺瞞暴露

窒素會社의建築地를詐欺로買收 被害者韓氏는訴訟提起

사긔와횡포로 엄폐하는 삼농재벌(三農財閥)이 함남일대를정복하기 시작한 이래로 각디로부터 발생하는 비인도뎍악행은 일일히 매거할수도업거니와 더욱회사에 압잡이로 자긔의 동족도부모도 형데도 이저바리고 목전의 적은 리득을위하야 도리에 어그러진 행동을하는 함흥번영회(咸興繁榮會)사람들의 행위에는일반이 분함을 견듸지못한다는데 함흥군운뎐면호남리일백구번디 (咸興郡雲田面湖南里一〇九) 한중식(韓曾植)씨는 지난십이월이십칠일에 운뎐면내호(雲田面內湖)에잇는 질소회사(窒素會社)를상대로하야 동회사에서 작년이월중에 교묘한 사긔뎍행위로 뎐긔한씨의부디급토디 (敷地及土地)일만칠천여평을 매평오십뎐이라는 억울한갑스로 사긔매수한사건에대하야토디매매취소급소유권이뎐등과말소토디명도청구 (土地賣買取消及所有權移轉登記抹消土地明渡請求)의 소송을함흥디방법원 (咸興地方法院)에데긔하엿다는데 이제그사긔매매의 억울한 사실을듯건데 뎐긔한씨는 상당한재산을 가지고 세머로남부럽지안케 생활하여오든중 질소 비료회사를운뎐 면창리에 두게된 후로 회사공장디에 뎨일중요한 구역의 토디가 역시 한씨의토디일뿐아니라 그중만흔 평수를 가지고잇슴으로위선한씨를엇더한방법으로든지속이여승락을밧지아니하면안되겟다는회사급번영회 일속의 숨은획책이잇서위선한씨의집을 번영회의 자뎡려관을만들다십히하야이삼인이밤낫류숙하면서 별별 감언리설로한씨를꾀이엿스나한씨는 배방으로거절을하는동시에 부당한 가액으로남의 소유권을 강탈코저하며일반주민직업상으로보아가장 부당한 구룡리(九龍里)로이뎐하라는동에대하야김완벽외륙칠인(金完壁外六七人)과합의반대운동을 일으킨사실도 잇섯든바단순하고도 우직한 한씨는마츰내그사긔뎍 최면에 걸리여외형으로는 매평에 오십뎐식밧고내용으로는 막대한 금액을주겟다는증서를써더이니이증서만신용하고승락하라는 꾀임에 쎄저내용은무엇이라고썻는지도모르는봉서(封書)한장을밧고구든결심으로 반대하든결의도 무시하고회사에매수되어 일만 칠천여평의토디를승락하는동시에새로지은자긔의큰기와집까지허쳐버리고구룡리라는곳으로옴기여긔회만기대리고숨죽안 한씨는 시시로조선데일의부자가되겟다는몽상속에서 세월을보내게 되엇든바최후에도장까지찍게될째까지도아무도 모르게 뎐언비밀리에자동차로 한씨를 태워다가함흥송월려관 (咸興松月旅館) 에다려다놋코 정상 류병익 금산(井上涌 劉炳翼 金山) 등은별별 가지로 꾀이다 못하야다시정상룡의 집인 정상병원 (井上病院) 으로다리고가서알에와가튼 증서를써서 단단히봉한후에 정상룡의도장을 봉투네귀에찍어서 한씨를주면서 만일이봉서를 우리의 승락이업시함부로뗴여본다든지 다른사람을 보인다든지하면 모다 무효가되겟스니 단단히간수하여두고 우리의소식이잇기만 기다리라고 함으로 이말을진실로늣은 한씨는이것을 큰보화인줄이나알고 그말대로 잘보관하고 후일을기다리리라하는생각으로깁분생각이만면하야 즉시집에와서 아무도모르게깁히깁히싸고다시싸서궤ㅅ속에 너허두고잇섯든바 그후한씨의집을 헐게될때에도 뎐긔류병익는 말하되 집까지속히허러가야 공장을 빨리건축할것이며 공장사업이 속히 되어야당신이차즐돈도 속히차자서 남에게빗을주드래도 막대한리자가 수입되지안는가 엇지그다지도 생각을못하는가하며 독촉함으로 동내사람의주목과집사람의제원도 물리치고 눈물을흘니여가면서부득이데일착으로집을허럿든바그애까지도엇더한증서가씨여잇는지를모르고다만맹목뎍으로신용하는아무도몰내두엇는데어언간한해가되지나공장사업도거의마츰에가되어도 하등의소식이 업슬뿐아니라 그리친절하든회사 급번영회사람조차 얼골도 볼수업슴으로기다리다못하야한씨는번영회상무류병익를 방문하고 지금은공사도거의되엇스니전일제약대로 돈을주어야생활을하겟다 한즉 류씨는가장냉정한태도로「그가짓것을다무엇이라고지나간일을말하오찻는다면에운찻겟소엇지하야잇에까지잇섯소」느라고 대답함으로이제야비로소속히운줄안 한씨는가산(家産)긔대를백악긴줄알고 낙담이되어 하도맹낭함으로 정신이모호하야 던디를분별치못하고 겨우집에왓다가 그잇튼날에 다시번영회장 정상룡을차자 함흥에와서만나고 역시 여러가지로 말하엿스나 류씨의 말과 별다를것이업시 다른사람은찻지도안는데 한씨는 엇지되겟다구그리오 엇지하야 이제야 왓소 시가는젓소 좀더기다리요 라하며가장업시하며 성의업는대답함으로 한씨는 분함을 익이지못하야 즉시변호사 채용묵 (辯護士蔡容默)씨를 방문하고 억울한사실을 일장말한후에 그제야비로소 정상룡이로부터 바다 십심장지하여두엇든 봉서를뗴여본즉 그것는돈을 얼마주겟다는 계약서가아니라 알에와가튼 념증(念證)이라는 가장 애매한 매자의글이 씨여 잇슴을 입으로 즉시채씨를 대리로하야 토디매매무효소송 (土地賣買無效訴訟)을데긔하엿다는데 이에 대하야 회사와번영회에서는 다방면노력중 이라하며 돈이천오백원을 더줄터이니 소송을취하하라는둥 여러가지교섭이 빈번한모양이나 속을안 디주한씨는 최후어데까지든지 긔어히항쟁하기로 결심한다는데 사긔최면에빠진 한씨는 재산빔코롱내 사람에게까지 인심을 일헛다는바 중개업자번영회(仲介業者繁榮會)로부터바든 강본의계약서는 다음과갓다하며 이사건의첫 공판은이월칠일이라더라(함흥)

◇念 證

今番窒素會社土地買收에對하야 同情金으로金若干을惠贈함

昭和二年二月 日

成興繁榮會長 井上涌印

韓曾植殿

突進하는自働車에 五名重輕傷

사람이올으고내리는중에 일부러자동차를몰아서 被害者는憤慨告訴

전남병영(全南兵營)에서는지난십구일오후네시경에영산포판본 자동차이백삼십오호 (榮山浦坂本自働車二三五號) 가병영주재소압헤서다섯사람의중경상을내여암본의원(岩本醫院)에응급치료를바덧다는데이제그자세한사실을들으면 련암경찰서 최정철(崔正徹)순사가피의자를호송하라고전긔자동차를탓는바승객중양규석(梁奎錫)은차에오르려고하는차에 일본인삼우조(森又助)란자가 양규석을 어서나리라고구축이 무수함으로 이것을본 권괴순사는 엇지하여서사람을 함부로 구축하느냐고힐문한즉 삼우조는 순사너도일이업다하고 운전수우미(牛尾)를 식혀사람이 자동차가에잇는것도 불구하고 함부로 자동차를압흐로모라감으로 이와가티 중경상자를내인것이라는데 피해자 측에서는고소를뎨긔한다하며일반은 승객에게대한 무리를 비난하더라(병영)

男便虐待에못견듸어 妙齡少婦飮毒

결혼하며부터새닭업시하대

지난이십륙일새벽세시경평양부상수구리(平壤府上水口里)칠십사번디예리섭(芮利涉)(二四)의처 최성녀(崔姓女)(二九)는 양잿물 (苛性曹達)을 마시고 자살하려고고민하는것을 집안사람이 발견하고 즉시『긔홀병원』에 입원식혀 응급치료를 하엿스나생명이 매우위독하다는데 그 내용을 탐지한바에 의하면 전긔최성녀는 작년이월경에 예리섭과결혼하엿스나 결혼이후로 전긔예리섭은 최성녀를 무수히학대하며왓슬뿐아니라 항상 자긔안해에게 다른남자와 간통을하엿다는둥무수한 욕설을하고 구타까지함으로 이무리한남편의 학대에 분개함을 참지못하야 마츰내음독자살을하려던것이라더라(평양)

全州小火

전주군전주면서뎡오성정미소 (全北全州郡全州面曙町五星精米所) 에서는지난이십오일밤열두시경불이일어나 일시는 매소동을 닐우엇나 소방대의 진력으로 오전한시삼십분경에진화하얏다는데 그원인은 그정미소안에잇는건조인부휴게소(乾租人夫休憩所)에서발화되던것이라하며 손해는약이십원가량이라더라

고무신專門竊盜

전북전주군이동면 상생리(全北全州郡伊東面相生里)김용섭(金容燮)은전부터 절도질을하야전과까지잇는자로 요지음에는 전주시내각집으로 몰아다니며 고무신이십여족을도적질하얏는바 마츰내 지난이십오일에 잡히여 방금취됴를 밧는중이라는데이외에도여러가지 여죄가잇슬것갓다더라(전주)

二百年歷史에목메는 日新齋의末路

◇◇광무년간에일신학교로변경하야 ◇◇만흔인재를길러왓스나마츰내는 時運이다하야公賣에까지

◇……평양 일신학교(平壤日新學校)의긔디(基地) 사백칠십여평과 건물세채(三棟)는 예뎡가격일만원으로 금년중에 평양부에서 공매를하기로 결뎡되엇는바

◇……이건물은 지금으로부터 이백여년전 당시감사리태중(監司李台重)씨가 창건한것으로 일신재(日新齋)라 명명한후이백년동안 민중의 교육긔관으로서조선의다수한 석학거유(碩學巨儒)를 양성하얏다

◇……갑오경장(甲午更張)이후로 조선의선각자들은 신학문의필요를 주창하게되자 평양교육계의은인 고최유항선생(故崔裕恒先生)은동지 고곽룡흥(故郭龍興) 고김흥언(故金興彦)박상순(朴尙純)김동원(金東元)씨등과상의하고 대한광무팔년(大韓光武八年) 에일신재를변경하야일신학교로개명한후 학생을초등과(初等科)와고등과(高等科)로난호아 완전한 현대의학교를만들엇는데 이것이평양에서 종교학교를 제한외에 사립학교로는효시가되엇다

◇……그럴뿐아니라이곳에는 면학회(勉學會)국채보상회(國債報償會)등국가민족을 위하는 모든단테의 본거로 평양민중에게 애국사상을고취하는 대본영(大本營)이엇스며 새로히 유신(維新)되라든대한(大韓)의급선봉이엇다

◇……설립자고최유항선생은 식견과 덕행이탁월하고 성품이 온화관유하야 당시 학생들에게 친부형과가티 섬김을 바닷슬뿐 아니라 건전한성의와 열심으로 전정신을 학교에밧치고 가산(家産)전부를 희생하얏스며 나종에는 삼십사세를일긔로 그몸까지 희생하고말엇는데 평양시내에서 그선생에게 친히교육을바든수백명 청년은아직까지도그선생을추모하야매년한번식 선생분묘압헤 모히여 정성스러운제사를드리며 더욱흠모한다고한다

◇……그럴뿐아니라그당시에 우리독립국민으로우리의 학교를위하야는 일반의후원도 열렬하얏다박경석(朴經錫)씨등은만흔긔부금을내여응원하얏스며일반의향학열도 발흥되어 교실을증축하며 교사를고빙하는등 교운이흥성하얏스나시대는변하야 최유항선생은유명한 백오인사건(百五人事件)에련좌하야일년동안경무총감부(警務總監部)에서고초를 격고나왓는데 그후얼마 안되어 최선생은황천의객이되매교운은 쇠퇴하기시작하얏다

◇……그후시대는변천하자 사립학교에대하야는제재가더욱 심하게되는중박상순씨가뒤를이어교장이되고 김승범(金承範)씨가교감이되어 교운을 만회코저만흔노력을 하얏스나 일한합병이후로는더욱 어렵게되엇다

◇……그러다가현재평양부속(平壤府屬)인 김수철(金壽哲)씨가 설립자겸 교장이되어 자긔금전을 소비하면서 이삼년동안을어오다가 대정륙년 팔월김수철씨는 당시 평양부윤본전상길(本田常吉)과 협의하고 자긔가 경영하든 진명녀학교(進明女學校)까지 평양부에긔부를하야 일신학교는 그만끗을막고말엇는데 당시에는 이건물을영구히 교육긔관으로 사용하야달라는조건이 잇섯다고한다

◇……이로부터주인이밧구인이건물은 평양부민을 향하야하소연하는것가티 남산재 (南山峴)언덕에 우둑히적막하게서잇섯스나 간수하는 사람이업슴으로 거의퇴락하얏다지금럭사깁흔이건물이 공매가되어 아조업서지고 만다하는소문을듯게되는평양의 유지들은 감구지회에넘치어 눈물을흘닐사람도 만흘것이라한다(평양)

◇사진은평양일신학교◇

잡담제하고남의소를 쓸어가는面書記

그리고돌이어막는사람을 함부로따리어중상케하여

가평군 외서면서긔리만종(加平郡外西面書記李晩鍾)은 세금도 안인 긔부금(寄附金)을 징수하려고 동면내각디로 출장중상천리신부흥(上泉里申富興)(二七)의 집에가서 잡담제하고집에매어노흔 송아지를끌고 감으로신부흥은 분개하야 마지못하야도적놈가티 남의소를 웨끌어가느냐하얏든바 전긔리만종은 그사람을붓들어 무수히 따리어경골과『두부』에는 중한 타박상을바덧슴으로 두주일동안이나치료를요하게되엇는데피해자신부흥의말을들으면 오래동안을 두고 숫섬을 제조하야십팔원을모은고로 이것을 장가미천으로십팔원쌔리 송아지를사서 형님집에매ㆍ것을 면서긔가 쓸어가려든것이라하며 그는 아즉도병석에누어신음중이라더라(가평)

本妻를虐待 酌婦와逃走

쌀싸지잇는데

파주군림진면문산리 (坡州郡臨

『엿장사』縊死

벌교숙국재에서

전남보성군벌교면칠동리 (全南寶城郡筏橋面七洞里) 부근에잇는『솔숙국재』에서는지난십오일경에나히사십삼사세가량된남자엿장사한명이목을매여죽엇다는소식을듯고 벌교 주재소에서는즉시 현장에 출장됴사하엿스나 주소성명을 알수업다하며 원인은생활곤란인모양이라는바주재소에서는 벌교면에인도하야 가매장하엿다더라(벌교)

賭博하야돈일코 强盜마젓다告發

자긔의손에다낫으로찔으고

황해도 겸이포 연초매팔소출매인으로잇는 김성곤(黃海道兼二浦煙草賣捌所出賣人金成坤) 은지난십구일오후 두시반경 담배갑을밧어가지고 돌아오는중 황주군청수면 진교리(黃州郡淸水面陳橋里) 경구지동이란인가가드믄곳에서 지게진 강도를만나낫으로 위협하여 소지금칠십원을에앗겻다함은 이미 보도한바와갓거니와 그후당디 경찰에서는 강도와 만나서서로격투하엿다는 장소에가서 됴사해보앗스나 그런흔적이 업슬뿐만아니라 전긔김성곤이와강도와서로격투할때에 낫에손바닥과 손목을찔리여피가 상당히 낫스나장갑을 써엇슴으로 벗게까지는 흠으자안혓다하는데 그러더래도 장갑엔낫에베여진 흔적이 잇서야할터인데 그것이 업슴으로이에 의혹이 잇서서 당디경찰서에서는전긔 김성곤은 방금엄중취됴중인바아즉 진위를 자백치안는나탐문한바에의하면전긔김성곤은가세가 빈한한가운데 연초매팔소에들려놓수금한돈으로도박을하야돈을 만히일코 엇지할수업서그와가티자긔의손을상케하야피를내가지고허위고발을한듯하다더라(겸이포)

德川에大雪

두자이상의눈이싸히여 평원희천과의교통두절

평남덕천(平南德川)디방에는지난륙일오전세시부터눈과비가나리기시작하며 약두자가량의 눈이싸인우에 다시비가 나렷다는데이로말미암아녕원(寧遠)희천(熙川)등디의교통은일체두절되엇는바이십팔일오후부터는회복될듯하다더라(평양)

江東에도 暴風雨雪

인마교통두절

평남강동(平南江東)디방에는지난이십칠일오후부터 맹렬한 바람과가티 싸아닌비와 우박(雹)이내리더니 이십칠일 아츰부터는 눈이내리기시작하야 양에는 폭풍설(暴風雪)바다를일우엇다는데 도로는극히 험악하야 인마의교통이두절상태이라더라(강동)

客死한車夫 공동으로렴장

전북전주군남문외차부 (全北全州南門外車夫) 손덕원(孫德元)은 라관고종으로 전주에와서이리저리떠단이다가 가뢰수업서차부노릇을하야 겨우 생명을보존하야오든중 지난음일월에 사망하얏슴으로 황경옥(黃景玉)의발긔로 전주기생권번에서 장비를 거두하고 인력거조합에서 매일명에 삼십전식을수집하야장사를 하얏다더라(전주)

小切手로 萬五千圓

범인은아즉잡지못햇다

지난이십칠일 오전세시경에 평양부수뎡(平壤府壽町)사십륙번디 대촌좌우문(大村左右門)의집에어떤자가 침입하여 텰궤안에잇는 현금일백이십원과 일만오천원자리 소절수(小切手)를 훔쳐갓는데 이급보를접한 평양경찰서 형사계에서는 수명의형사를현장에 출장케하여 엄밀한 됴사를한후 부근각처와 련락을 취하여가지고 방금엄중한 수색을하는중이나 아즉범인의종적이묘연하다더라(평양)

釜山大盜團 大邱에潛入

부산의형사와 대구서대활동

부산(釜山)에근거를둔대절도단(大竊盜團)이수일전에대구(大邱)로들어온형적이잇슴으로지난이십칠일부산서형사두명이대구로와서 대구서의 응원을엇어각방면으로 비상선을 느리고범인을 톄포코저 대활동중인바동절도단은 전조선 각주요디에헤쳐잇서 련락을 취하야가면서범행하든대절도단이라더라(대구)

儒林에被訴된 六名送局

라주검사국으로

긔보한바와가티 남평류림(南平儒林) 고소사건으로라주경찰에 검속되엇든 신간회 라주지회장김창용(金昌容)씨외 오인은지난이십삼일오전열한시렬차로라주검사국에압송되엇다더라(라주)

野談 桂月香(十四)

鶴步口演 말달리기

월향을대동관‖덕군의본영으로 몰여 보낸뒤에는 김응서장군의세치단뎐(三寸丹田)속에는벼번석거도 굽히지안는 비상한결심을가지고잇스나 세상 사람보기에는도모지밋친사람(狂人)이나못난이(白痴)처럼‖적어도 그째세상(世上)에는아모관념이 업는것처럼 거짓꾸며 지고 물아단인다대동강(大同江)가에나 혹은모란봉에 올라 미레너흔별관에가서 말달리기와 활쏘기가 그에게 그날그날의오락(娛樂)이엇스며소창거리이엇다 그는종일토록 몸이 피곤하도록 말달리기와 활쏘기에만 잠착하야아모달은생각(他念)이업는것처럼 가착양에놀아가는길에는주뎜(酒店)에쎠들어서여러 한량(閑良)들을모와노코한배판 차린후에가무와탕소(歌舞蕩笑)로섬파탄괴엽(鵲媚)을토하면서 우음마식(牛飮馬食)을시작한다 이리하야 그날의모든피로를 풀어버리는것이엇다 그런이겟스나 삭갓을 푹눌러쓰고낙시끼히든어롬새(水禽)와 물고기를 희롱하기도하며 조흔 술과 조흔안주며 생황양금 피리저ㆍ며북장구를 한배 던짓실어노코명기명창(名妓名唱)이며 풍류랑호걸남자 (風流郞豪傑男子)가 좌우로버려안자취토록통음(痛飮)하야도모지세상의소연연(戀戀)불정에는 오불관언(吾不關焉)이라는듯이일종의야유랑(冶遊郞)으로섭여 교묘히덕군의경계의눈을피한것이엇다 후한삼국시대의 류현덕의넷일 파임본뎍수사십칠의사 (赤穗四十七義士) 의주장이든 대석량웅(大石良雄)의넷일파일대의조흔이약이거리며영웅과 영웅사이로훌드는호탕이 스로서로 말하지안는가운데이런케협치되는것이엇다이리하야부랑탕자처럼 혹은밋친이 못난이처럼‖ 어느때는오입장이 한량처럼 가지각색으로변장을꿈여서덕군파이세상사람을 도모지 속혀버린것이다

이야기는뒤로돌아선다대동관압 놉흔추녀우에서 왼손에는 련감개쥐고 오른손으로는 쟁쟁한련실을조금삽어당겻다휠신추어 다만경창해에좁쌀알 하나만한 묘묘하고어여븐련을만리장공구름나라로 유랑보내기에 아모여념이업고다만 여긔에만 온몸의 뜻을붓친것을왓더니련날리는것은다못가게댜으로도인삽덕놓습으로한쎄의유희에지나지못했는모양이다 그는달리 일구월심에 무엇을서새업시 마음을 태우는 일이잇섯든것이다그는모든불질 덕유혹에속아서찰나찰나의미혹을면치못한쎄도 업지아햇슬것이다그러나 그것은도시덕 이엇고적어도왓아츰 달쳐덕에나 혹은그두스취량 고울분한것을말하는듯한모란봉의맑은바람과대동강의비단물결을대할째에울쳐한심사와비는강개의늣김이쪄옴라볍안간련디가압답하고외롬의 피가 흑도(黑濤)되어 그의유데로하야금 흔도런디와 취몽 (醉夢)세계로 만유하게하는것이엇다

『옵바!창군님!』

이러케 혓소리하는 그리면에는 부스름막이잇는가 그것을 의심하는왜장들은 아모말업시 서로 치어다보면서눈만맛죽햇이엇다

『ハーテ、何ダカ怪シイゾ!』 (응, 엇잔지 이상스러운데)

소서비들 치어다보면서 혼자ㅅ말처럼 중의지는 이러케말하엿다

『小西殿、萬一油斷ヲ相成サッテハ九仞ノ一簣ノ虧ニ相成ルデ御座ルゾ』‖소서장군님만일에 방심을하시다가는 구인일궤의비유가되실터이니주조심하시오』

『サレド!、ウヘ!』

파면그러라는듯이소서비도머리를끗덕어리면서 이러케 감탄하고잇다

朝鮮文으로쓴 婦人病自宅治療法 無代進呈

‖內 容‖

一、婦人病一般에對하야
一、子宮病의原因과治療法
一、月經의異常
一、婦人冷症의原因
一、帶下症의原因과그影響
一、히쓰데리ㅣ症
一、不姙娠의原因과그療法
一、産前産後의攝生法
一、常習頭痛及腦病
一、婦人의癩疾
一、姙娠中의調攝法
一、其他數種

平素에健康한婦人이라도多年間家庭의苦惱를격고數次子女의生産을거듭함에 身體가漸漸虛弱해짐을딸아 婦人에따르는諸疾病이차츰차츰發生하게됩니다 勿論엇더한病이던지그發生初에는누구나 等閑히하기가쉬운것과가티婦人病에잇서서도 始作될첫經過는極히微弱함으로 萬若婦人病에對한多少의豫備的智識이업스면 不知中病勢가깁히侵入하야 後日에病을認識할그날에는발서病根이깁고病毒이全身에循環되엇슴으로 一日의治療로能히根治될것을三四日或은二三週日을治療하여야되며三四日의 治療로完全히回復되고말것을一週日或은 二三週日을治療하여야되게됩니다。 그럼으로婦人自身은勿論하고婦人과關係가깁흔男子와지라도 婦人諸病에對한始初와經過만은반다시銘心하엿다가病이難境에이르기前에잘治療하여야됩니다。

大體婦人은先天的으로纖弱한體質인데다가 勞力、生産과性交等으로말미아마疾病에걸이기쉬운條件을具備하고잇슴니다。 게다가아즉婦人은북그러녀기는性僻이만어서病에 걸엿슬지라도말하기를써리며스사로苦惱를참고잇슴니다 況婦人病에關한말이야 더욱그러한것이普通입니다。그뿐아니라不幸히婦人에게는經濟的自由가업슴으로病을곳칠自由조차업는것가티生覺합니다 이러한여러가지婦人의特殊事情과 婦人病에對한豫備的智識의缺乏이婦人病을輕忽히보는同時에病에對한 調攝도不完全하게되엇슴니다 딸아서婦人病은大槪完全히快治할수업슴으로 婦人病이라는것은難治의先天的惡症처럼녀기게되엇슴니다。

이에本舖에서는從來의婦人藥을販賣하든關係上 婦人諸病을詳細히記述하야누구든지보시면잘理解할수잇는小冊子를著述하야 一般婦人의多少間婦人病의智識을普及식히며苦疾難症이라도自宅에서秘密治療하는方法까지一一히揭載하야누구든지請求하는분에게는 無代로進呈합니다。 一般婦人은勿論男子外지라도期於請求해보시기를歡迎함니다。

藥價 一圓 二圓 三圓 五圓 十圓 其他

命之母 오기나球

東京市京橋局區內新湊町 (振替東京五〇五〇番)

本舖 笹岡省三藥房 (電話京橋二八八七番·二九八七番)

果樹苗木 豫約募集

開城池町五七二 安山農園 振替京城一三七七八番 說明定價表進呈

◉問題의奇書 父母에게말못할일 이本書에依하야赤裸하게公開되엇습니다

結婚 初夜의智識과其方法

特別景品 解花嫁草紙 百八十頁一冊無代進呈

▲附錄 夫婦和合의秘訣百個條及各地의奇習과傳說
▲結婚에臨하야엇던智識이必要한가?
▲무엇때문에結婚初夜는決定된다는가?
▲花嫁花婿가當夜에엇던일을하는것인지요?
▲우리운新婚當夜에할일은?
▲離婚의原因이되는것은엇던일인지요?
▲初夜의試驗은不成功이可한지안이한지요?
▲結婚를두려워하는處女의性交의智識?
▲結婚初夜의男의構造와床入의注意할일? 其他數項

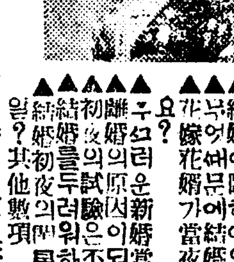

發賣元 東京下谷局區內日暮里千百三 振替東京七四二一三番 福幸堂書院

가려운병

오옴피풍, 습, 일반피부병에 발삭중거로되는신약이오니시용하시요만약거근치못하거나재발되면약가반환함, 정가일원, 이원、삼원、주문시약가선금 (아헌금례받다리안) 京城西大門外峴底二五四 大同院

眼이점 게되는 視力素

老衰眼近視弱視力減退 人의눈이漸漸眼이맑어지는異常한良藥. 說明書申込次第進呈 ◇東京小石川表町六 鶴岡藥品部

廣告 注意해보시오

우리동포의 새해옷감은 우리○○물건인 동양목(東洋木)이 데일이요

普成高等普通學校生徒募集

募集人員 第一學年 約百五十名
出願期日 三月十四日限
試驗期日 三月十五、六、七日(詳細要照會京城府惠化洞一)

一月二十八日(土曜)晝間부터特別公開
羅雲奎프로덕슌第一回超特作品
原作指揮羅雲奎 脚色監督李春史 撮影李創用 製劃李明雨 補佐
金龍館
太陽 玉女 全九卷
羅雲奎 朱三孫 李慶善 李錦龍 外 朴正燮 全玉孃 金蓮實 數十人出演
場面마다表現되여잇는熱과힘! 鮮明의朝鮮의속임없는외침 演出과監督手法의卓絶! 滿天下瞻仰의朝鮮名畫
巨匠…엘스톤두비치氏監督作品
愉快한巴里사람 全九卷
巨匠두비치氏의作品인만치傑作 全世界의女性의 人情奇譚獨特한官能描寫 名優의熱技와名畵의價値는永遠不變
●유社提供에대大衆連續 푸렝크린파넘씨主演 第三回鐵拳王 全四卷
●喜劇社센추리獨特 유아적씨할만해 全二卷
●유社國際時報 全一卷
포ㅅ스映畵社 團成社 電(九九五九番)

●當一月二十八日(土曜)晝間부터特別大公開
●戊辰새해第二回로上映되는超特作名畵를보시라!
●米國유니버-살社超特大撰大名篇
巨星조개후이스모리스氏大監督
超特撰 熱砂의舞 全九卷
世界的美男故루돌푸바렌티노氏 名花女王빌마빵키孃大共演
●大월니암폭스社大傑作
海洋大活劇 海底의銀寶 全七卷
●快男兒조지오브라이엔氏大活躍
●大월니암폭스社大映畵
大喜劇 욕심만은탐석부리 全二卷
喜劇大王가라바사氏主演
大喜劇 잠간실예합니다
△大豫告▽
與太郞 全七卷 椿姬 全七卷 本鄕打王 全八卷 血의大流 全八卷 珍婚世界漫遊記 全二卷 風雲
市內 優美館

003026

米穀法二條施行과 外米關稅引上?

朝鮮에는 殆히 無影響

米穀法第二條의朝鮮內에關한勅令은一兩日中에發布되리라는바政府에서는不遠間現行外米輸入關稅率即百斤一圓現在鮮日間稅率共通을倍額의二圓으로引上할意嚮이라는說이잇는데其際는米穀法第二條適用에依하야當然히朝鮮에輸入되는外米도百斤一圓을二圓으로增率하리라는바現在朝鮮에輸入되는外米數量도年額僅僅八十萬石程度로輸入數量도僅少하고또粟과는相異하야代用食品으로輸入되는것이아니오主로製品原料로輸入하는故로關稅를增率하더라도影響은輕微하야輸入商人과此를原料로하는製造業者가多少의影響을蒙할뿐이오一般에게는影響이別無하고또關稅增率로因하야朝鮮內에서米價의昂騰을來할理도업다고하더라

南滿洲米

朝鮮流入二十萬

現在南滿洲産米는平年作時에約二百萬石白米로換算하야八十萬石이되는바그中二十萬石은在滿日本人의消費、三十萬石은地元에外消費 그外의二十萬石은朝鮮內에流入한다고觀測되는데그大部分은稅關網으로潛入하는密輸에依한것이라고觀測한다滿洲와는隔하야一葦帶水며더욱冬期에는結氷하야陸續이되어更히關稅網이長함으로密輸에는極히조흔形便이고稅關分駐所、見張所또는各地駐在巡査의監視等相當한施設은잇스나그래도完全한防止策이되지못함은明白하고駐在巡査等自己管內의密米의增加는自己의成績에도關係잇는點으로부터警官中에는默認의態度를取하는조치못한傾向도잇는듯하야여러가지로密輸의根絶은어려운狀態이라더라

日本行小包便

百五萬圓

十二月中朝鮮發日本行小包郵便物數는五萬六千五百八十九個로其在中品價格은百五萬二千八百三十二圓으로前年同月分보다約入分增인바此를出港別로示하면釜山五萬一千百二十八個、清津五千百五十六個、城津二百三十二個라더라

銀行의警戒狀況

不渡手形을본

昨年恐慌影響歷然

京城手形交換所二年中의不渡手形을月別로見하면二、三兩月이最多하며一、六、七、十一、四月이其次인데此는假決算及本決算의關係가主原因이며그內譯은左와如하다

	人員	枚數	金額
一月	四四	七二	二四、五三七
二月	五八	一〇四	三八、四九二
三月	五五	九六	三四、七〇二
四月	二七	三九	一三、七六五
五月	四二	七〇	一八、四〇八
六月	五〇	九六	二三、六八九
七月	四一	一〇一	二九、九四七
八月	三五	四八	一六、四七三
九月	二八	四九	一一、五一一
十月	四四	一〇七	一八、一七一
十一月	[illegible]	一〇五	二七、〇七一
十二月	[illegible]	五六	一五、一三七

그리고手形交換高와不渡手形을上中兩半期에分하야前年과比較하면左와如하더라

	枚	千圓
手形交換高		
上半期	[illegible]	三二、三六八
比前年	△二四、[illegible]	△三、〇二四
下半期	[illegible]	[illegible]
比前年	△[illegible]	△七、九[illegible]
不渡手形		
上半期	[illegible]	一五[illegible]、四九[illegible]圓
比前年	九一	[illegible]
下半期	[illegible]	二八、三二〇

比前年 △一三〇 △三〇四六

即昨年上半期는前年同期에比하야手形交換高는減少하얏슴에不拘하고不渡는反히增加하얏슴에反하야同下半期는手形交換高減少와共히不渡도顯著히減少하얏다此는整理의促進과取引業者의自覺以外에昨年의金融恐怖에因하야銀行이依然警戒를嚴重히한結果로上下兩期의此現象은注目할만하다尙且大正十四年以降手形交換高와不渡를示하면左와如하다

◇手形交換高

	枚	千圓
十四年	一、三七〇、七二六	四四〇、六六〇
元年	一、二三六、九三三	六六六、六六六
二年	一、一九六、九二二	六五六、七三三

◇不渡手形

十四年	九五五八人 九三六枚	三七三、七五二圓
元年	五四	九〇一	三三四、三二二
二年	五〇一	九〇一	三三一、九〇一

商品界

好轉傾向

肥料는幾分遲延

商品界는肥料를除하고는目下不需期에入하엿는데自然市況의不活潑은未免이나大勢는前年보다도一步一步好轉되는中이라한다

더구나肥料는米價低廉과또는關稅關係等으로아즉買入時期가年이關係等으로例年보다매우遲延되는形勢이나가고[illegible]와가티그들은綢緞으로伸縮하는商品은別로一般商品이[illegible]其他諸商品은大勢에準하야漸次確乎한地步를占하는것이라고睹信하며四五月頃에는比較的良好한商況을呈하리라는바다소未及하지안을것이다시는中하야보드래도實際는一般이外外가리不拔이아니고例年보다매우變更된것이無實한각종材料로보와急速한好轉은希望하지안으나徐徐히好轉될것은否定할수업슬것이라고思한다 (住三井井支店長談)

無煙共販絶望?

無煙炭組合은二月初에다시代表者會議를開할러인바販賣方法改定에關한一般의關係잇는某氏는말하되從來에는爭點이大將相互間에協商하야一致한無煙炭共同販賣는合同無煙創立時의一役員으로되엇는으로總督府側에서도實現에焦慮하는氣味가잇스나참加者間에서는[illegible]各其相異한意見이어슴으로一致되기는難하다無煙合同은當初의一要項은合同無煙의日本移出이라는바目下는採炭一部를朝鮮內에賣出하는外에元山에貯炭하야두엇다가解氷期에入하면日本에移出할터이며그時에는三井에게委任할가或은三菱에게委托할가하는關係側의從來懸案이며合同無煙의今年出炭은五萬噸을超過할豫定이라고하더라

朝鮮의借金三億

每一人에約十五圓

昭和二年三月二十九日法律第十一號로써改正하야四月一日부터實施한新朝鮮事業公債法에依하면發行限度를六億三百七十萬圓으로規定하얏는데右金額에達하기까지는借金으로하게되엇는데現在얼마程度의借金이잇는지財務局의調査를보건대總額이二億九千八百六十一萬九千百四十八圓이고그內譯은

一、第二回起業資金 一二、九六三、九二〇圓

右는興銀으로하야금英佛市場에서起債케하야興銀에게借入한者

二、第一回四分利公債 一、〇五二、六五〇圓

明治四十一年舊韓國時代事業資金으로分預金部에서引受하야起債한百萬圓을併合後償還

三、事業費借入金 三四、四七一、二一〇圓

하야公債로振替한者

四、旱害救濟一時借入金 八、七五〇、〇〇〇圓

五、五分利國庫債券 二一五、七九三、三四三圓

每年度事業費支出及既發債券償還借券키爲하야逐次發行한者

六、사號五分利公債 六、七一〇、三〇〇圓

七、煙草專賣令에依한交付資金에充當한者

八、유號五分利公債 八九九、〇七五圓

大正十一年度行政整理에依한退官職者에게交付한것

九、미號五分利公債 二、九七五、二七五圓

大正十三年度行政整理에依한退官職者에게交付한者

인바右總額二億九千八百六十一萬九千百四十八圓을人口二千萬에對比하면一人當借金高가十四圓九十錢强即一人前約十五圓의借金을背負하얏다고

英蘭銀準備高率

(倫敦二十六日發) 英蘭銀行週報의示한바에依하면同行最近의準備高는債務總額의三十五[illegible]1[illegible]三八十五에達한바右는大戰前의一九一四年七月二十九日以來로처음보는高率이라더라

數字的으로본

本年米情一察

大體本年米界의事情을一考하면當目的으로買方針만을繼續한다고할수업을것이다日本米의六百五十萬石增收와朝鮮米의百五十萬石以上增收를合하야總八百萬石의增加를見함에至하엿는바此에서政府의二百五十萬石買上(百萬石은第三次買上의豫想)을除하더라도昨年보다百五十萬餘石의增收를告하게되며그리고例年의外米約百萬石의輸入을全혀防止한다할지라도四百五十萬石의增加를示하게됨으로昨今의政府調節로因한高價는잘아리輕觀하지아니할수업스며벌이서此調節策을實施한後에는오히려反落을招致하지아니할가하는觀測이多하더라

한預測할수잇다朝鮮米買上은아즉交涉中에잇슴으로아직도有力한[illegible]나그러나此未備施하기가容易치안케同時에地方農家에서는期界의人氣도實行할하기前부터絶對賣惜의方針을取하는中이며買方은依然强硬하야賣方은스사로懸戒不안을期할이라는가지못頑强한態度를가지는터의好轉임으로비場의步調는여러갈것하고도떠러지지못하는現象이더라

各政黨의

經濟政策

大綱比較

(東京電) 制限選擧를永別하고普選에依한總選擧를施行할期限이目前에迫到한此時에過去의制限選擧下에서結束되든有產階級의政友會、民政黨、革新黨、實業同志會等既成政黨이나現在의普通選擧下에서結束된無產階級의勞働農民黨、日本勞農黨、社會民衆黨、日本農民黨等新成政黨의財政經濟政策大綱을比較하면左와如하더라

政友會

一、地租委讓

一、自作農의維持創設

一、民有造林促進、漁村振興、產業統計改善、重要工業助成、肥料改善、蠶糸市價維持其他

一、交通、通信機關의改善、鐵道의普及、電信의改良、航空事業의補助

一、治水港灣道路의修築

一、拓殖省의設置、移植民의保護獎勵

民政黨

一、減債基金의特別會計負擔

一、義務敎育費의國庫全額負擔

一、國際貸借의改善

一、金解禁의實現

一、電力統制其他公共事業의統計

一、米價及繭價의調節、農村漁村經濟改善에關한諸施設

一、自作農의維持創設

一、小作問題의解決

一、日本銀行特殊銀行其他金融機關의整備改善

一、中小商工業者를爲한金融機關의設置

革新黨

一、地租委讓

一、義務敎育費全額國庫負擔

一、中央財政의整理緊縮

一、累進的課稅의方法에依한直接稅의增收、間接稅의負擔輕減生活必需品의課稅全廢

一、小作法의制定耕作權의確立

實業同志會

一、行政財政의整理

勞働農民

一、稅制를根本的으로改革하고日用品의消費稅、關稅의撤廢財產稅의高率累進賦課

一、團結權、罷業權、團體契約權耕作權의確定

一、最低賃銀法의制定

一、少年及婦人의夜間勞働、坑內勞働及危險作業의禁止

一、八時間勞働制의確立

一、工場法、鑛業法、海員法의改正

一、官公吏雇員、傭員及下級俸給生活者의最低賃銀

一、失業의防止、團結權確立을主要調로한服務規定의制度撤廢

一、義務敎育及職業敎育에關하야一切費用의國庫支辨

一、失業疾病災害保險制度及無

日本勞農黨

一、產業老年金의制定

一、居住權의確立

一、生活必需品의消費稅及關稅의撤廢

一、財產稅、所得稅、相續稅의高率累進賦課

一、團結權、罷業權、耕作權의確立

一、最低賃銀法의制定

一、八時間勞働制의實施

一、婦人少年의夜間勞働、船內勞働、坑內作業、危險作業의禁止

一、工場法、鑛業法、船員關係法規의改正及土木建築自由勞働者의保護法制定

一、郵便貯金制度產業組合制度의改正其他無產階級的金融機關의確立

一、重要食料品의價格公正

一、原料生產의保證

一、失業疾病者及災害保險制度의確立

一、居住權의確立

社會民衆黨

一、財產稅、土地增價稅不勞利得稅의設定、砂糖消費稅生活必需品關稅의廢止其他

一、資本家擁護의補助金廢止

一、預金部資金의勤勞階級運用

一、地方稅의整理

一、公共事業의公營中央銀行의國營庶民銀行의新設中央都會의公營

一、都市住宅地公有官公有地의拂下廢止

一、勞働立法의完成

一、農民政策의確立에關한徹底的政策、肥料農具의國營、農業保險의設定、最高小作料의決定耕作者階級의金融充實其他

一、居住權의確立

一、失業의徹底的對策에關한諸施設

日本農民黨

一、生產者本位인小作法의制定

一、肥料干鰯倉庫의國營

一、農業生產物의最低價格制度의確立

一、間接稅의撤廢、不勞所得의高率累進課稅

一、義務敎育費國庫의全額負擔

一、地租委讓

一、家屋稅의廢止

買氣漸次濃厚

調節을株로

政府의調節策은임엽시繼續하야米價의低落을防止하려하는模樣이다問題의第三次買上은三千萬圓低利資金의決定으로보아그斷行할것을預期할수잇스며又는朝鮮에米穀法第二條適用으로보아外米關稅引上이實現될것을또

前場强味

昨後場阪地三十一圓〇四錢止와共히二十六圓七十七錢에場을止한當市場은今朝에入하야阪地初付三十一圓〇八錢인又復續高를伴하고二十六圓八十四錢에場을始한後阪地三十一圓九十一錢으로反落함과相俟하야七十五錢外지低弛하더니結局阪止三十一圓十錢의來報를入하야八十二錢에場을止하니高低의差는九丁이며阪仁의鞘는四圓二十八丁이더라

期米

仁川期米 廿八日

	昨後止	今後止	比較
當限	二六、三三	[illegible]	[illegible]
中限	二六、七七	二六、八六	三二高
先限			

各限倸合 前場

	當限	中限	先限
▲賣方	[illegible]	[illegible]	[illegible]
▲買方	[illegible]	[illegible]	[illegible]
▲賣方	[illegible]	[illegible]	[illegible]
▲買方	[illegible]	[illegible]	[illegible]

取調高 帳入價 出來高 [illegible]

前場

	當限	中限	先限
一節	二六、九六	—	二六、八四
二節	二六、八三	—	二六、八三
三節	二六、八三	二六、八四	二六、八〇
四節	二六、八三	—	二六、七七
五節	二六、八三	—	二六、七九
六節			二六、八二
七節			二六、七九
八節			二六、七九
九節			二六、八〇
十節			二六、八三

後場小强

	當限	中限	先限
一節	—	—	二六、八七
二節	—	二六、四〇	二六、八三
三節	—	—	二六、七九
四節	—	—	二六、八〇
五節	—	二六、四〇	二六、八〇
六節	—	—	二六、八九
七節	—	—	[illegible]

仁川大豆市勢 前場

	當限	中限	先限
一節	—	—	一八、二〇
二節	—	—	[illegible]
三節	—	—	[illegible]
四節	—	—	[illegible]

膠着不振

始會後逐次高調로十八圓四十錢臺外지續騰하든先限은八圓十錢臺로小弛하더니結局雜伸雜押의鈍狀으로昨後場은十七錢에場을止하고今朝에入하야는二十錢을始하야無味하게도十九錢에止하엿다

大豆

同 [illegible] 玄米三等	二六、二〇
四等	二五、七〇
無檢查米一等精白米	二三、五〇
在來正租	二九、一〇
改良正租	一七、七五
黃山大豆	一八、七七
長湍大豆	一七、一〇
金川大豆	一七、八〇
海州大豆	一六、七〇
天安大豆	一六、六〇

仁川現物市勢

大阪期米

合計	一〇、七〇〇	
累計	三〇、九〇〇	

各地期米

	前場	後場
東京	[illegible]	[illegible]
兵庫	[illegible]	[illegible]
下關	[illegible]	[illegible]
桑名	[illegible]	[illegible]

大阪氣配 三十一圓十錢

株式

京取市場 廿八日

京取短期取引

株名	前寄	大引	後寄	大引
京取	[illegible]	[illegible]	—	—
鐘新	[illegible]	[illegible]	[illegible]	[illegible]
大新	[illegible]	[illegible]	[illegible]	[illegible]
東新	[illegible]	[illegible]	[illegible]	[illegible]

前場低落

京取 — 鐘新 四〇低

大新 六〇低 東新 七〇低

活氣의場面

今朝阪地入電이大新九十圓三十錢寄後四五六十錢式往來타가九十一圓二十錢小强之勢로大引되고鐘新도百三十八圓五十錢寄後二十錢外지잇다가寄値同價로百三十八圓五十錢大引이고東新百七十三圓九十錢寄後百七十四圓十錢에大引中當地京取는二十五圓五十錢寄後二十五圓六十錢釘付式으로大引이고鐘新은百三十八圓六十錢寄一本으로大引不成이고大新도九十圓四十錢寄後三十錢十錢七十錢外지往來타가九十一圓大引上鞘와東新百七十三圓十錢寄後二圓九十錢外지有하다가及其百七十四圓에大引인中今前場面商勢는買方에小口玉整理的模樣이고賣方某大手側利食이徐徐히出演하는듯한模樣인바如何間仕手方面轉換이아닌가하는생각도有하나四圍事情을觀察하며値頃買方針도適好할줄로思料한다

△諸株步調 [illegible]

後場强保

後場은京取寄不成二十五圓五十錢의出來가엇섯고鐘新은不成大新은九十圓九十錢에對하야漸騰出調로九十一圓六十錢에止하고東新은百七十四圓에付하야七十錢에止하얏더라

後場諸株步調

大阪短期株式

大阪短期步調

大阪長期株式

出來高 ▲長期合計 ▲短期合計 累計 一五〇、二八〇〇

東京現株

朝鮮銀行券

發行高 賀正準備高

日本銀行券

發行高 備準高 限外發行 貸出高

海外經濟

大阪三品

綿絲

日本金利

延取引

橫濱生糸

群山

大邱

釜山

京城綿糸布市勢

謹賀新年

美國政府登記 藥種貿易商 上海四川路二二號
株式會社三德洋行
取締役社長 玉觀彬
支店所在地
杭州 漢口 重慶 北京
奉天 哈爾賓 大連 福州
汕頭 廈門 香港 廣州
梧州 仰光 馬尼拉

朝鮮日報上海販賣所
泰西食物朝鮮物產 金文公司
經由 金時文

平壤館後里
吉信典當舖
朴三徹
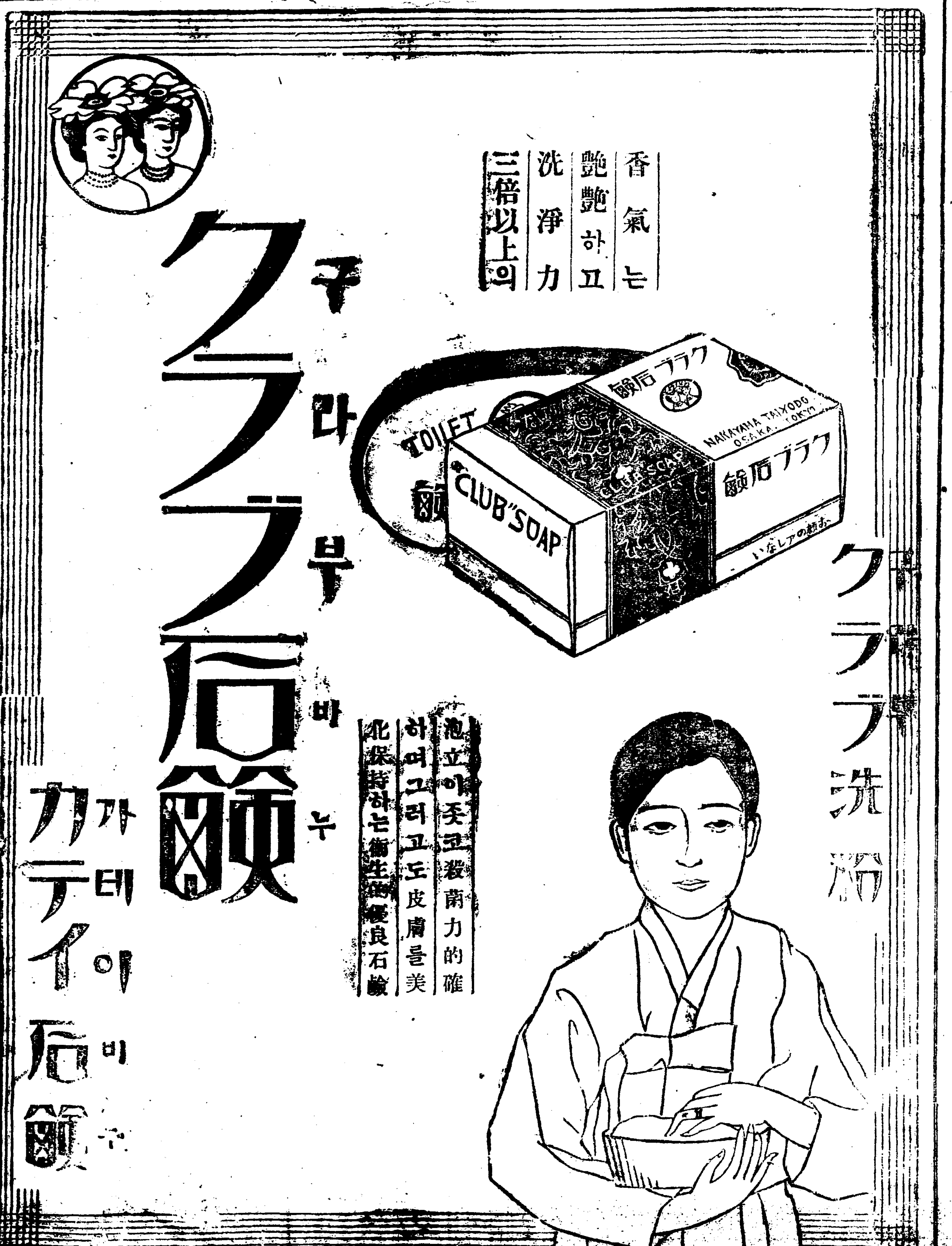
朝 晝 晚
먼저仁丹의煉ハミガキ를 (잘 때에 한 번)
食後에數粒의小粒仁丹에 (정신이 미할 때)
寢際에仁丹型體溫計로서 (6분間의中에)